

بِسْمِ اللَّهِ الرَّحْمَنِ الرَّحِيمِ

نقشه کشی دستی و رایانه‌ای فرش

رشته صنایع دستی (فرش)

گروه فرهنگ و هنر

شاخه فنی و حرفه‌ای

پایه دهم دوره دوم متوسطه

۱۳۹۶



وزارت آموزش و پرورش
سازمان پژوهش و برنامه‌ریزی آموزشی



نام کتاب: نقشه‌کشی دستی و رایانه‌ای فرش - ۲۱۰۵۶۹

پدیدآورنده:

سازمان پژوهش و برنامه‌ریزی آموزشی

مدیریت برنامه‌ریزی درسی و تألیف:

دفتر تألیف کتاب‌های درسی فنی و حرفه‌ای و کاردانش

شناسه افزوده برنامه‌ریزی و تألیف:

یوسف صمدی بهرامی، عبدالرضا جمالی فرد، بشری گلبخش، نصرالله تسلیمی، جعفر محمدزاده حاجلاری،

علیرضا مزینانی، مریم میرزایی و مجید نیکویی (اعضای شورای برنامه‌ریزی)

نصرالله تسلیمی، عبدالرضا جمالی فرد، بشری گلبخش، جعفر محمدزاده حاجلاری (اعضای گروه تألیف)

نصرالله تسلیمی، یوسف صمدی بهرامی، عبدالرضا جمالی فرد و محمود فقیر حق (اصلاح و بازنگری) - نصرالله

تسلیمی (ویراستار ادبی)

مدیریت آماده‌سازی هنری:

اداره کل نظارت بر نشر و توزیع مواد آموزشی

شناسه افزوده آماده‌سازی:

جواد صفری (مدیر هنری) - ایمان اوجیان (طراح یونیفورم) - مریم کیوان (صفحه‌آرا و طراح جلد) -

عبدالرضا جمالی فرد (عکاس)

نشانی سازمان:

تهران: خیابان ایرانشهر شمالی - ساختمان شماره ۴ آموزش و پرورش (شهید موسوی)

تلفن: ۸۸۸۳۱۱۶۱-۹، دورنگار: ۸۸۳۰۹۲۶۶، کد پستی: ۱۵۸۴۷۴۷۳۵۹

وب‌گاه: www.irtextbook.ir و www.chap.sch.ir

ناشر:

شرکت چاپ و نشر کتاب‌های درسی ایران: تهران - کیلومتر ۱۷ جاده مخصوص کرج - خیابان ۶۱ (دارو پخش)

تلفن: ۴۴۹۸۵۱۶۱-۵، دورنگار: ۴۴۹۸۵۱۶۰، صندوق پستی: ۳۷۵۱۵-۱۳۹

چاپخانه:

شرکت چاپ و نشر کتاب‌های درسی ایران «سهامی خاص»

سال انتشار و نوبت چاپ:

چاپ دوم ۱۳۹۶

کلیه حقوق مادی و معنوی این کتاب متعلق به سازمان پژوهش و برنامه‌ریزی آموزشی وزارت آموزش و پرورش است و هرگونه استفاده از کتاب و اجزای آن به صورت چاپی و الکترونیکی و ارائه در پایگاه‌های مجازی، نمایش، اقتباس، تلخیص، تبدیل، ترجمه، عکس‌برداری، نقاشی، تهیه فیلم و تکثیر به هر شکل و نوع بدون کسب مجوز ممنوع است و متخلفان تحت پیگرد قانونی قرار می‌گیرند.



اگر یک ملتی نخواهد آسیب ببیند باید این ملت اولاً با هم متحد باشد، و ثانیاً در هر کاری که اشتغال دارد آن را خوب انجام بدهد. امروز کشور محتاج به کار است. باید کار کنیم تا خودکفا باشیم. بلکه انشاءالله صادرات هم داشته باشیم. شما برادرها الآن عبادت‌تان این است که کار نکنید. این عبادت است.
امام خمینی (قدّس سرّه الشّریف)

مقدمه

۱	فصل ۱- انتقال طرح بر کاغذ نقشه
۳	ابزار و وسایل نسخه برداری دستی و روش آماده سازی آنها
۵	ابزار و تجهیزات کارگاهی
۵	ابزار و مواد مصرفی
۷	آماده سازی تجهیزات کارگاهی، ابزار و مواد مصرفی
۱۱	تعریف و طبقه بندی انواع کاغذ نقشه
۱۳	طبقه بندی انواع کاغذ نقشه
۲۲	روش های چسباندن کاغذهای نقشه به یکدیگر
۲۸	تعریف انواع نسخه برداری
۳۴	تعریف اصول و تشریح روش انتقال طرح
۴۱	فصل ۲- رنگ آمیزی نقشه فرش (دستی)
۴۳	آشنایی با رنگ بندی و رنگ آمیزی نقشه های فرش در ایران
۶۲	تشریح وسایل رنگ آمیزی نقشه و اصول استفاده از آنها
۶۵	روش رنگ پذیر کردن کاغذ نقشه از طریق چربی زدایی
۶۶	آماده سازی رنگ و کنترل غلظت آن برای رنگ آمیزی
۶۸	تعیین اصول رنگ بندی نقوش و پخش رنگ در متن
۷۰	اصول رنگ آمیزی با قلم مو
۷۴	روش رنگ آمیزی نقوش و پخش رنگ در متن
۷۶	روش رنگ آمیزی نقوش و پخش رنگ در حاشیه

فصل ۳ - نقطه زنی نقشه فرش (دستی) ۸۳

- ۸۴ آشنایی با دورگیری و نقطه زنی در نقشه فرش
- ۸۶ روش قطع زدن قلم مو برای رج شمارهای مختلف
- ۸۷ انتخاب رنگ مناسب دورگیری و نقطه زنی با توجه به اجزای نقشه
- ۸۸ تشریح روش اصول و مراحل نقطه زنی

فصل ۴ - نقشه کشی رایانه ای فرش ۹۱

- ۹۴ آشنایی با اصطلاحات رایانه (کامپیوتر)
- ۹۶ نرم افزارهای نقشه کشی فرش، ابزارهای اصلاح ابعاد و اندازه
- ۹۷ روش های نقشه کشی فرش با نرم افزار فتوشاپ
- ۹۷ ۱- نسخه ورچین کردن نقشه
- ۹۷ ۱-۱ محاسبه تعداد خانه های شطرنجی در نقشه اصلی
- ۱۰۱ ۱-۲ ایجاد صفحه سفید در نرم افزار فتوشاپ
- ۱۰۵ ۱-۳ تنظیم اندازه صفحه با مقیاس سانتی متر
- ۱۰۸ ۱-۴ ذخیره سازی فایل در حافظه رایانه
- ۱۱۰ ۱-۵ انتخاب مداد از درون جعبه ابزار
- ۱۱۲ ۱-۶ انتخاب رنگ
- ۱۱۵ ۱-۷ مشخص کردن محل حاشیه های باریک و حاشیه پهن روی صفحه نقشه
- ۱۲۶ ۱-۸ ترسیم و رنگ آمیزی نقوش
- ۱۲۸ ۲- رنگ و نقطه کردن طراحی های خطی
- ۱۲۸ ۲-۱ راپیدی کردن طرح مدادی نقشه
- ۱۳۳ ۲-۲ اسکن کردن طرح ها و نقشه ها
- ۱۴۷ ۲-۳ بررسی و رفع اشکالات احتمالی طراحی اسکن شده
- ۱۵۸ ۲-۴ مقیاس کردن نقشه (Resize)

۱۶۰	۲-۵- ساخت صفحه نقشه و آماده سازی آن برای رنگ و نقطه کردن
۱۶۱	۲-۶- انتقال قطعات نقشه به صفحه اصلی و چیدمان آنها
۱۶۴	۲-۷- روش ایجاد لایه شفاف روی صفحه نقشه
۱۶۵	۲-۸- بازسازی و نقطه کردن خطوط طرح
۱۷۱	۲-۹- رنگ آمیزی نقوش و زمینه نقشه
۱۸۲	۳- رنگ و نقطه کردن نقشه های دستی در رایانه
۱۸۲	۳-۱- اسکن کردن نقشه
۱۸۳	۳-۲- کنترل رنگ، کنتراست و اصلاح معایب تصویر دیجیتالی نقشه
۱۸۵	۳-۳- اتصال قطعات نقشه به یکدیگر و ایجاد یک نقشه کامل
۱۹۴	۳-۴- مقیاس کردن نقشه اسکن شده
۱۹۷	۳-۵- ایجاد لایه شفاف روی نقشه و ترسیم خطوط حمیل (میل های نقشه)
۲۰۱	۴- تبدیل عکس و تصویر (منظره، چهره و پرتره انسان، تابلو نقاشی و ...) به نقشه فرش
۲۰۶	شناخت قالب رنگی ایندکس و روش استفاده از آن
۲۱۲	روش شطرنجی کردن نقشه ها

۲۲۱	فصل ۵- برش و تثبیت نقشه
۲۲۳	برش نقشه
۲۲۶	تثبیت نقشه
۲۲۹	روش ها و مراحل تثبیت نقشه
۲۳۰	تقسیم بندی نقشه
۲۳۳	آماده سازی نقشه رایانه ای فرش برای چاپ، برش و تثبیت
۲۳۷	تثبیت نقشه فرش رایانه ای
۲۴۰	روش ها و مراحل بسترسازی با مواد مناسب
۲۴۴	فهرست منابع

وضعیت دنیای کار و تغییرات در فناوری، مشاغل و حرفه‌ها، ما را بر آن داشت تا محتوای کتاب‌های درسی را همانند پایه‌های قبلی براساس نیاز کشور خود و برنامه‌درسی ملی جمهوری اسلامی ایران در نظام جدید آموزشی تغییر دهیم. مهم‌ترین تغییر در کتاب‌ها، آموزش و ارزشیابی بر اساس شایستگی است. شایستگی، توانایی انجام کار واقعی به‌طور صحیح و درست تعریف شده است. توانایی شامل دانش، مهارت و نگرش می‌شود. در این برنامه برای شما، چهار دسته شایستگی در نظر گرفته شده است:

۱ شایستگی‌های فنی برای جذب در بازار کار

۲ شایستگی‌های غیرفنی برای پیشرفت و موفقیت در آینده

۳ شایستگی‌های فناوری اطلاعات و ارتباطات

۴ شایستگی‌های مربوط به یادگیری مادام‌العمر

بر این اساس، دفتر تألیف کتاب‌های درسی فنی و حرفه‌ای و کاردانش مبتنی بر اسناد بالادستی و با مشارکت متخصصان برنامه‌ریزی درسی و خبرگان دنیای کار مجموعه اسناد برنامه درسی رشته‌های فنی و حرفه‌ای را تدوین نموده‌اند که مرجع اصلی و راهنمای تألیف کتاب‌های درسی هر رشته است. برای تألیف هر کتاب درسی بایستی مراحل زیادی قبل از آن انجام پذیرد.

این کتاب نخستین کتاب کارگاهی است که خاص رشته صنایع دستی - فرش تألیف شده است و شما در طول سه سال تحصیلی پیش‌رو، پنج کتاب مشابه دیگر ولی با شایستگی‌های متفاوت آموزش خواهید دید. کسب شایستگی‌های این کتاب برای موفقیت در شغل و حرفه برای آینده بسیار ضروری است و پایه‌ای برای دیگر دروس می‌باشد. هنرجویان عزیز سعی کنید تمام شایستگی‌های آموزش داده شده در کتاب را کسب نمایید و فرا گیرید.

کتاب درسی نقشه‌کشی دستی و رایانه‌ای فرش شامل ۵ فصل است و هر فصل دارای واحد یادگیری است و هر واحد یادگیری از چند مرحله کاری تشکیل شده است. شما هنرجویان عزیز پس از یادگیری هر فصل می‌توانید شایستگی‌های مربوط به آن فصل را کسب نمایید. علاوه بر این کتاب درسی، شما می‌توانید از بسته آموزشی نیز استفاده نمایید.

فعالیت‌های یادگیری در ارتباط با شایستگی‌های غیرفنی از جمله مدیریت منابع، اخلاق حرفه‌ای، حفاظت از محیط‌زیست و شایستگی‌های یادگیری مادام‌العمر و فناوری اطلاعات و ارتباطات همراه با شایستگی‌های فنی طراحی و در کتاب درسی و بسته آموزشی ارائه شده است. شما هنرجویان عزیز کوشش نمایید این شایستگی‌ها را در کنار شایستگی‌های فنی آموزش ببینید، تجربه کنید و آنها را در انجام فعالیت‌های یادگیری به کار گیرید.

رعایت نکات ایمنی، بهداشتی و حفاظتی از اصول انجام کار است لذا توصیه‌ها و تأکیدات هنرآموز محترم درس را در خصوص رعایت این نکات که در کتاب آمده است در انجام مراحل کاری، جدی بگیرید. برای انجام فعالیت‌های موجود در کتاب می‌توانید از کتاب همراه هنرجو استفاده نمایید. همچنین همراه با کتاب، اجزای بسته یادگیری دیگری برای شما در نظر گرفته شده است که با مراجعه به وب‌گاه رشته خود با نشانی www.tvoccd.medu.ir می‌توانید از عناوین آن مطلع شوید.

امیدواریم با تلاش و کوشش شما هنرجویان عزیز و هدایت هنرآموزان گرامی‌تان، گام‌های مؤثری در جهت سربلندی و استقلال کشور و پیشرفت اجتماعی و اقتصادی و تربیت شایسته جوانان برومند میهن اسلامی برداشته شود.

دفتر تألیف کتاب‌های درسی فنی و حرفه‌ای و کاردانش

فرش بازتابی از جلوه‌های آفرینش خداوند است که به دست انسان بافته و تولید می‌شود. بسیاری از این فرش‌ها با نقشه‌ها و نام‌هایی مشخص به ثبت جهانی رسیده‌اند که از افتخارات هنر ایران است. تولید و بافت هر فرش نیازمند طرح و نقشه‌هایی است. این طرح‌ها و نقشه‌ها به دو شکل ذهنی و ترسیمی تهیه می‌شوند. نقشه‌های ذهنی نیازی به ابزار و وسایل خاصی ندارد، ولی نقشه‌های ترسیمی امروزه به دو روش دستی و رایانه‌ای اجرا می‌شود. امروزه به‌منظور حفظ و اشاعه نقشه‌های اصیل ایرانی که در فرش‌های قدیمی بافته شده‌اند، گروهی از افراد با ذوق و ماهر آنها را نسخه‌برداری کرده و در اختیار بافندگان قرار می‌دهند.



تابلوی نقاشی، نمایش یک فرش ایرانی در بازارهای خارجی

فصل ۱

انتقال طرح بر کاغذ نقشه



شکل ۱-۱- انتقال طرح بر کاغذ نقشه



شکل ۲-۱- روش الگوبرداری از یک فرش برای بافت در بین عشایر ایران

دست‌بافته‌های ایرانی را در سراسر دنیا با طرح و نقش‌شان می‌شناسند که نخستین پایه و نمود هنری آنهاست. راه‌های انتقال این طرح‌ها به نسل‌های بعدی به روش‌های گوناگونی انجام شده است؛ گاه در قالب آوازه‌ها یا به صورت بافته‌های کوچک و یا نقشه‌های کاغذی برای نسل‌های خود به ارث گذاشته‌اند. در این میان بسیاری از نقش و نگارهای تاریخی و هنری فرش اصیل ایرانی از بین رفته‌اند و به داستان و افسانه بدل شده‌اند و بسیاری از این فرش‌های نفیس تنها تکه‌ای از آن باقی مانده است و برخی نیز در مجموعه‌های شخصی دور از نظرها نگهداری می‌شوند. از طرفی بسیاری از فرش‌ها نیز ذهنی باف بوده و بافندگان ماهر بدون داشتن نقشه و تنها با کمک حافظه، نقشه‌های ذهنی خویش را بر دار می‌بافند. حال فکر کنید اگر بخواهید فرشی مانند آنها را داشته باشید، چه باید کرد؟ آیا امکان نسخه‌برداری از یک نقشه قدیمی و در حال متلاشی شدن وجود دارد؟ آیا با داشتن یک قطعه فرش کهنه می‌توان فرش دیگری مشابه آن تولید کرد؟ و یا می‌توان از روی تصویر یک فرش، نقشه آن را بازسازی نمود؟

واحد یادگیری ۱: شایستگی انتقال طرح بر کاغذ نقشه

آیا می‌دانید وظایف دستیار نقشه‌کش فرش چیست؟ دستیار نقشه‌کش فرش چه کارهایی بر عهده دارد و از چه مهارت‌هایی برخوردار است؟

انتقال طرح بر کاغذ نقشه بر اساس اصول نسخه‌برداری نقشه

استاندارد
عملکرد

در این کتاب، شما:

- با وظایف و کارهای شغل «دستیار نقشه کش فرش» به شکل عملی و مهارتی آشنا خواهید شد؛
- چگونگی به کارگیری ابزار و وسایل مورد نیاز نقشه کشی فرش را خواهید آموخت؛
- مهارت نسخه برداری از نقشه های فرش را به روش دستی و رایانه ای را به طور کامل خواهید آموخت؛
- شایستگی آن را پیدا خواهید کرد که برای نسخه برداری از نقشه های فرش، سفارش کار گرفته و درآمد مناسبی کسب کنید.

ابزار و وسایل نسخه برداری دستی و روش آماده سازی آنها

هنرمند برای تولید اثر هنری خود نیازمند وسایل، تجهیزات و مواد مناسبی است تا بتواند با به کارگیری آنها به هدف خویش دست یابد.

نسخه برداری فرش به روش دستی نیازمند ابزار و مواد خاصی است که عبارت اند از:

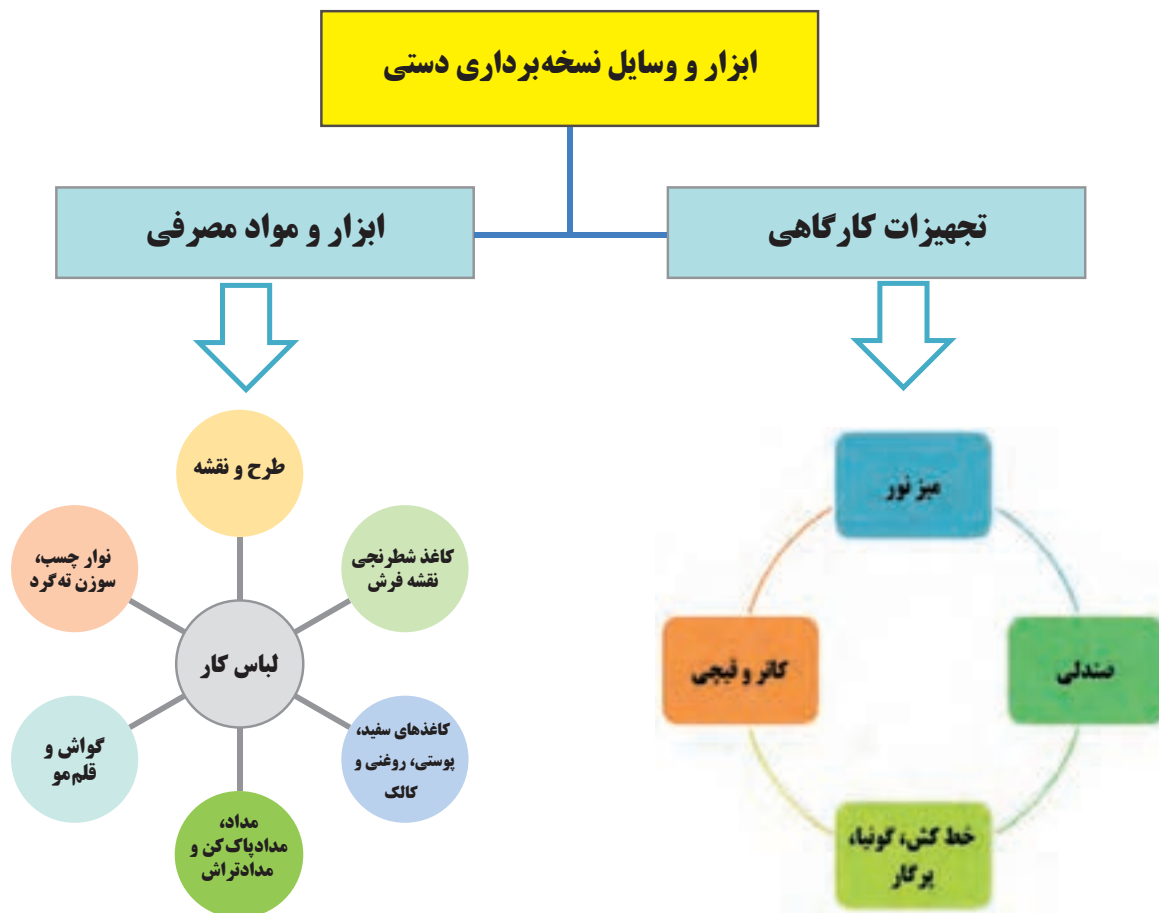

شکل ۳-۱- تقسیم بندی تجهیزات کارگاهی، لوازم و مواد مصرفی مورد نیاز

تجهیزات کارگاهی



میز نور



صندلی قابل تنظیم

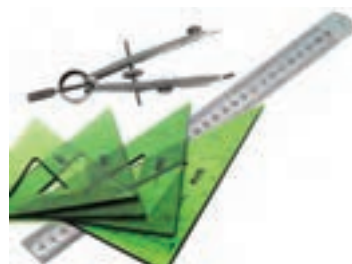

خط کش، گونیا و پرگار



ابزارهای برش کاغذ

شکل ۴-۱- تجهیزات اصلی کارگاه نسخه برداری نقشه فرش

ابزار و مواد مصرفی



طرح نقشه



نقشه رنگ آمیزی شده



کاغذهای شطرنجی نقشه فرش



مداد، مداد پاک کن و مداد تراش، چسب نواری و سوزن
ته گرد، مداد رنگی، قلم مو و گواش

شکل ۵-۱- ابزار و مواد مصرفی کارگاه نسخه برداری نقشه فرش

ابزار و تجهیزات کارگاهی

■ **میز نور:** این وسیله یکی از عمده‌ترین تجهیزات کارگاه نسخه‌برداری و نقشه‌کشی فرش است. میز نور همانند میز طراحی است، با این تفاوت که سطح روی آن از جنس شیشه مات بوده که در زیر آن لامپ‌های فلورسنت (مهتابی) قرار داده‌اند. با روشن کردن این لامپ‌ها، سطح میز نورانی شده و می‌توان با قرار دادن طرح‌ها و نقشه‌ها روی میز از آنها کپی‌برداری کرد.

■ **صندلی:** از وسایل مهم کارگاه محسوب می‌شود. طراحان و نقاشان نقشه‌های فرش باید ساعت‌ها به صورت نشسته کار خود را انجام دهند. مناسب بودن صندلی باعث می‌شود تا دیرتر احساس خستگی کنند. مشخصه اصلی صندلی کارگاه نقشه‌کشی این است که چرخدار و گردان بوده و امکان تنظیم ارتفاع داشته باشد. ضمناً دسته نداشته باشد، چون دسته‌های صندلی به لبه میز گیر کرده و امکان تحرک آن مختل می‌شود.

■ **خط‌کش، گونیا و پرگار:** وجود ابزارهای اندازه‌گیری و رسم زوایا و ترسیم منحنی‌های منظم در کارگاه نقشه‌کشی فرش ضروری است. برخی از نقشه‌های فرش تنها بر پایه نقوش هندسی طراحی و ترسیم می‌شوند که در چنین شرایطی این ابزارها نقش مهمی را ایفا می‌نمایند. البته از خط‌کش فلزی برای برش کاغذهای نقشه نیز استفاده می‌شود.

■ **قیچی و کاتر:** این دو ابزار هم در تمام کارهای هنری و صنایع دستی استفاده می‌شوند. برش کاغذ نقشه و تقسیم‌بندی آن به اجزای کوچک‌تر یکی از مراحل عمده در کارگاه نقشه‌کشی فرش است. پس وجود این ابزارها نیز ضروری هستند.

ابزار و مواد مصرفی

■ **طرح نقشه:** طرحی کامل برای نقشه فرش است که قبلاً به وسیله طراح فرش تهیه شده است.

■ **نقشه اصلی فرش:** نقشه کاملی از فرش است که قبلاً به وسیله نقاشان فرش رنگ‌بندی و رنگ‌آمیزی شده است.

■ **کاغذ نقشه:** به کاغذهایی گفته می‌شود که سطح آن به شکل شطرنجی ریز پوشیده شده باشد.

■ **مداد:** مهم‌ترین ابزار طراحی، مداد است که بر روی هر یک از آنها شماره و علامتی نوشته شده است مانند: 6B, 2B, B, HB, H, 2H. برای طراحی نقشه فرش از مداد معمولی با علامت HB استفاده می‌کنند.

■ **گواش:** نوعی آبرنگ کدر و غلیظ است که رنگ‌دانه‌های آن با نوعی ماده طبیعی چسبنده به نام صمغ عربی ترکیب شده‌اند، ماده‌ای که برای غلظت این رنگ دانه‌ها به کار می‌رود رنگ سفید کدوری است که حالتی مات و یکنواخت به رنگ‌ها می‌دهد. گواش و آبرنگ هر دو دارای ماده اولیه (صمغ) یکسانی هستند که برای رنگ آمیزی با آنها باید از آب کمک گرفت.

■ **پالت رنگ گواش:** ظروفی است شبیه به جا تخم‌مرغی که از بخش‌های متعددی تشکیل یافته و در هر قسمت از آن رنگ مجزایی ریخته شده و برای رنگ‌آمیزی آماده می‌شوند. از آنجایی که در نقشه‌های فرش رنگ‌های متعددی استفاده می‌شود، و پالت‌های موجود در بازار نیز محدود به تعداد مشخصی بخش مجزا از هم هستند، استادکاران از ظرف‌هایی مانند کاسه‌های کوچک به جای پالت استفاده می‌کنند. مزیت این کاسه‌ها این است که می‌توان مقدار زیادی رنگ را در آنها ترکیب و آماده نمود و برای مدت‌ها مورد استفاده قرار داد. دیگر اینکه رنگ هر ظرف کاملاً مستقل بوده و با رنگ‌های دیگر ترکیب نخواهد شد.

■ **قلم‌موها:** در روش به کارگیری گواش از قلم‌موهایی که دارای نوکی نرم و صاف هستند استفاده می‌کنند. قلم‌موهای آبرنگ و گواش بر حسب نوع استفاده و اندازه به درجات مختلفی از صفر الی دوازده تقسیم بندی می‌شود. برای پوشاندن سطوح بزرگ‌تر از قلم‌موهای شماره ۶ و ۸ و ۱۰ استفاده می‌شود. برای سطوح کوچک‌تر و همچنین مرزبندی‌ها و یا خطوط محیطی شکل‌ها و فرم‌ها اغلب از قلم‌موهای شماره ۳ و ۵ استفاده می‌شود.

■ **کاغذ:** برای هر کدام از کارهای طراحی، نسخه‌برداری و یادداشت‌برداری‌های تصویری و حتی آزمایش و تست رنگ، استفاده از کاغذ اجتناب‌ناپذیر است. کاغذهایی که برای نسخه‌برداری و طراحی از نقشه‌های فرش استفاده می‌شوند عبارت‌اند از: کاغذ سفید، کاغذ پوستی، کاغذ روغنی و کالک. علاوه بر موارد فوق از ابزارهای دیگری نیز استفاده می‌شود که عبارت‌اند از: راپیدوگراف، مدادپاک‌کن، مدادتراش، نوارچسب کاغذی، سوزن ته‌گرد، مداد رنگی.

■ **لباس کار:** لباس کار به تن پوشی گفته می‌شود که متناسب با کار عملی افراد طراحی شده باشد. در کارهای سنگین و خطرناک لباس کار باید محافظ بدن انسان باشد. در برخی کارهای اداری لباس کار حالت رسمی‌داشته و جایگاه شغلی فرد را نمایش می‌دهد. برای کارگاه نقشه‌کشی لباس کار باید سبک، آزاد و راحت باشد. وظیفه اصلی لباس کار در کارگاه نقشه‌کشی جلوگیری از رنگی شدن لباس‌های اصلی طراح و نقاش است. به طور معمول لباس کار کارگاه‌های طراحی و نقاشی و نقشه‌کشی به رنگ سفید انتخاب می‌شوند تا در صورت آلوده شدن به رنگ مشخص شود. ضمناً داشتن جیب و محل قرارگیری مداد و نوشت‌افزار از ویژگی دیگر این لباس است.

آماده‌سازی تجهیزات کارگاهی، ابزار و مواد مصرفی

به منظور استفاده مناسب از ابزار، مواد و تجهیزات لازم است تا برای ارائه بهتر مراحل کار به شیوه‌ای شایسته انتخاب و آماده کرد. پس از انتخاب ابزار و وسایل مناسب مطابق با توضیحات زیر آنها را آماده نمایید:

مراحل کنترل و آماده‌سازی و میزنور:

۱ سیستم برق و روشنایی میز: قبل از شروع به کار باید ابتدا از سلامت سیستم برق‌رسانی و روشنایی میز نور اطمینان حاصل نمود، لذا دوشاخه برق میز را کنترل و به پریز برق متصل نمایید و از سلامت لامپ میز مطمئن شوید.

در صورت وجود اشکال در سیستم برق‌رسانی میزنور، به متخصص برق مراجعه تا برای تعمیر آن اقدام کند. قبل از تعمیر دوشاخه برق آن را از پریز جدا نمایید.

ایمنی



۲ ایستایی میز و سلامت شیشه روی آن: ایستایی میز از نکات مؤثر در اجرای دقیق کار است. میز باید در جای خود ثابت بوده و تکان نخورد. برای ثبات و ایستایی میز می‌توان از پیچ‌های تنظیم زیر پایه‌های آن استفاده کرد. شیشه میز باید کاملاً سالم و بدون شکستگی باشد.

در صورت وجود شکستگی و ترک خوردگی در شیشه میز نور باید سریعاً آن را تعویض کرد.

ایمنی



۳ تنظیم زاویه سطح میز متناسب با اندازه قد خود: سطح میز را معمولاً با اهرم‌های مخصوصی که زیر آن قرار داده شده تنظیم می‌کنند. البته باید توجه داشته باشید که حداکثر زاویه برای میزهای نقشه‌کشی فرش ۳۰ درجه است و شیب بیشتر برای رنگ آمیزی نقشه مناسب نخواهد بود.

برای تسلط بر کار و پیشگیری از خستگی زودرس کمر باید زاویه سطح میز را متناسب با قد خود تنظیم نمود.

ایمنی و
بهداشت

۴ نظافت و تمیزی سطح شیشه میز: قبل از شروع کار روی میز نور باید سطح شیشه آن را از هرگونه آلودگی (مخصوصاً آثار چسب نواری) پاک و تمیز نمود. آلودگی‌ها باعث ایجاد سایه بر روی کاغذ شده، در طرح و نقش اختلال ایجاد می‌کنند. آثار باقی‌مانده از چسب‌های نواری در اثر حرارت ناشی از لامپ میز نرم شده، به کاغذ طرح و نقشه می‌چسبند و مشکلاتی را در پی خواهند داشت.

پاورپوینت ۲: ورزش برای پشت میز و صندلی

پاورپوینت

به نظافت محیط و تجهیزات کارگاهی توجه نمایید.



شکل ۶ - ۱ - نظافت، نشانه ایمان است (پیامبر گرامی اسلام (ص))

بهداشت



مراحل کنترل و آماده‌سازی صندلی

۱ کنترل سلامت اجزای صندلی: صندلی مورد استفاده در کنار میز نور باید از هر نظر سالم و بدون عیب و ایراد باشد. تکان خوردن‌های ناشی از خرابی اجزای صندلی اغلب باعث لغزش دست طراح و ایجاد اشکال در نسخه‌برداری می‌شود. گاهی نیز جابه‌جایی‌های ناگهانی صندلی، باعث ورود ضربه به شیشه میز و شکسته شدن آن شده است.

کنترل اجزای صندلی و کسب اطمینان از سلامتی قبل از نشستن بر روی آن از ضروریات ایمنی و انجام کار است.

ایمنی



۲ تنظیم ارتفاع صندلی متناسب با ارتفاع میز: از نظر حفظ فیزیکی بدن و حالت صحیح نشستن روی صندلی برای انجام کار مداوم و طولانی، تنظیم ارتفاع صندلی متناسب با ارتفاع میز و با قد انسان، مهم‌ترین نکته در اصول ایمنی و حفظ سلامت بدن است. لذا ابتدا صندلی خود را بررسی، سپس ارتفاع آن را تنظیم نمایید.

تنظیم ارتفاع صندلی مهم‌ترین نکته در اصول ایمنی و حفظ سلامت بدن است. لذا قبل از شروع کار ابتدا صندلی خود را بررسی و ارتفاع آن را نسبت به قد خود و ارتفاع میز کارتان تنظیم نمایید.

ایمنی و بهداشت



مراحل کنترل و آماده سازی ابزار و مواد مصرفی

۱ کنترل سلامت ابزار برش (کاتر) و بررسی تیغه آن: در استفاده از ابزارهای تیز و بُرنده همیشه با احتیاط عمل نمایید و کاتر از این ابزارها است. همیشه قبل از استفاده از کاتر، تیغه آن را کنترل کنید. در صورت زنگ زدگی، آن را تعویض نمایید (شکل ۱-۷).



شکل ۱-۷- زنگ زدگی تیغه کاتر

معمولاً از ابزار کاتر برای برش کاغذ و گاهی برای تراشیدن و حالت دادن نوک مداد و کارهایی از این قبیل استفاده شده و بعد از مدتی نوک تیغه کاتر کند می شود. روی تیغه کاتر شیارهای ظریفی با فواصل معین وجود دارد (شکل ۱-۸)، که در صورت کُند شدن تیغه می توان از روی این خطوط، به ترتیب هر قسمت از تیغه را شکسته تا بخش های دیگر تیغه که هنوز تیز هستند، مورد استفاده قرار گیرد.



شکل ۱-۸- شیارهای روی تیغه کاتر

در انتهای دسته کاتر قطعه ای وجود دارد که برای شکستن نوک تیغه کاتر استفاده می شود (شکل ۱-۹).



شکل ۱-۹- شکاف موجود در قطعه انتهایی دسته کاتر

مراحل شکستن نوک تیغه کاتر

■ قطعه انتهایی دسته کاتر که شکافی در انتهای آن وجود دارد را از دسته کاتر جدا کنید.

■ تیغه کاتر را به اندازه یک خط، باز کنید و نوک تیغه را داخل شکاف این قطعه قرار دهید (شکل ۱-۱۰).



شکل ۱-۱۰- روش شکستن تیغه کاتر با قطعه انتهایی دسته آن

کاتر را به گونه ای در دست بگیرید که جهت شیارهای روی تیغه به سمت شما باشد (شکل ۱-۱۱)، سپس با فشار دست در جهت مخالف، نوک تیغه را بشکنید (شکل ۱-۱۲).



شکل ۱-۱۱- روش شکستن تیغه کاتر

■ برای شکستن نوک تیغه، فقط اولین خط روی تیغه باید از دسته کاتر خارج شده باشد. باز کردن بیش از حد تیغه (شکل ۱-۱۳) موجب چند تکه شدن تیغه خواهد شد و خطر پرتاب قطعات آن به سمت شما وجود خواهد داشت.

■ مراقب باشید قطعه شکسته شده از تیغه های کاتر در دسترس کودکان قرار نگیرد.



شکل ۱-۱۲- جداسازی بخش کُند شده تیغه



شکل ۱-۱۳- خطر در شکستن تیغه و پرتاب شدن قطعات آن به طرف صورت انسان

ایمنی و
بهداشت



۲ کنترل و نظافت سطح خط کش: خط کش از جمله ابزارهایی است که با کاغذ نقشه، تماس پیدا می کند. از این رو اگر سطح خط کش آلوده و کثیف باشد، باعث کثیفی کاغذ نقشه خواهد شد. سطح خط کش را با پارچه مرطوب تمیز می کنند.



کنترل و نظافت دائمی سطح
خط کش از جمله نکاتی است که
باید مورد توجه قرار داد.

ایمنی و
بهداشت



شکل ۱۴-۱- تمیز کردن سطح خط کش با پارچه مرطوب

۳ تراشیدن مداد و تنظیم ضخامت نوک آن: مداد ابتدایی ترین و مهم ترین وسیله در کارگاه های طراحی، نسخه برداری و نقشه کشی است. در نقشه کشی فرش، نوک مداد را به گونه ای می تراشند که بتوان با یک حرکت داخل خانه های شطرنجی نقشه را پُر کرد.

■ تراش و تنظیم ضخامت نوک مداد به شماره کاغذ شطرنجی نقشه بستگی دارد. هرچه خانه های کاغذ شطرنجی کوچک تر باشد نوک مداد نیز ظریف تر و تیزتر می تراشد.

تعریف و طبقه بندی انواع کاغذ نقشه



شکل ۱۵-۱- نقشه رنگ آمیزی شده روی کاغذ شطرنجی با خطوط سیاه

کاغذ نقشه به کاغذهای شطرنجی گفته می شود که اندازه خانه های آن براساس معیارهای رایج بافت فرش ترسیم شده باشند و امکان طراحی و اجرای نقشه فرش روی آنها وجود داشته باشد. کاغذهای نقشه دارای خانه هایی با ابعاد متفاوت و با خطوطی به رنگ سیاه و قرمز تولید می شوند. نقشه هایی که دارای خطوط قرمز هستند بیشتر در منطقه آذربایجان، مخصوصاً شهر تبریز رواج دارد. روش رنگ آمیزی نقشه های این منطقه متفاوت از دیگر مناطق است.

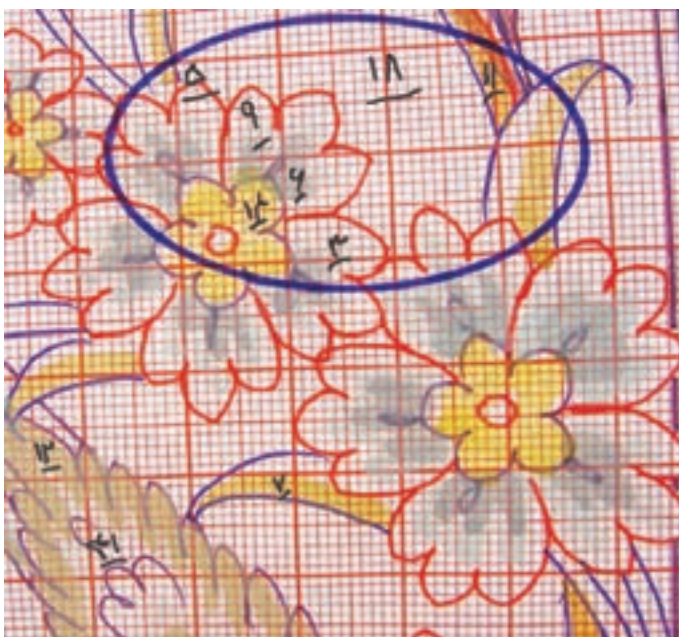

شکل ۱۶-۱- شماره گذاری روی نقشه به جای رنگ آمیزی

نقشه هایی که دارای خطوط سیاه هستند، بعد از طراحی به طور کامل رنگ آمیزی می شوند (شکل ۱۵-۱). اما نقشه هایی که دارای خطوط قرمز هستند، معمولاً به جای رنگ آمیزی، شماره گذاری می گردند. یعنی برای هر رنگ شماره ای در نظر گرفته می شود و آن شماره در جای مشخص خود، روی نقشه نوشته می شود (شکل ۱۶-۱). بافندگان براساس آن شماره ها و رنگ بندی نخ هایی که روی کارت های مخصوص نمونه گذاری شده اند (شکل ۱۷-۱)، اقدام به بافتن فرش می کنند.



شکل ۱۷-۱- نمونه‌های کارت رنگ که هر رنگ نخ با شماره‌ای خاص کدگذاری شده‌اند.

طبقه‌بندی انواع کاغذ نقشه

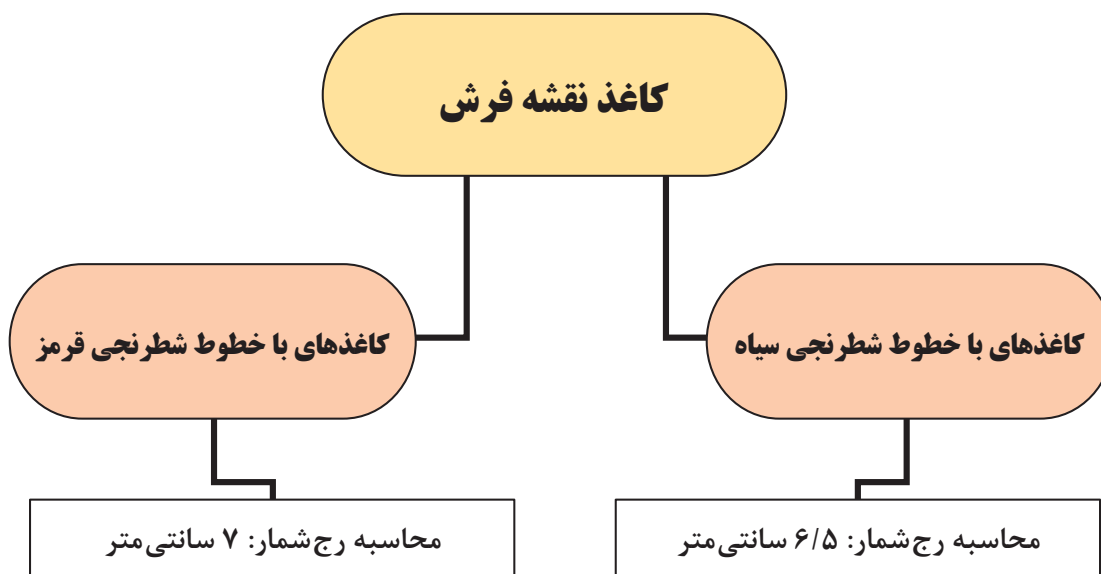

شکل ۱۸-۱- نمودار دسته‌بندی کاغذهای شطرنجی نقشه فرش

الف) کاغذهای با خطوط شطرنجی سیاه در اندازه A_1 ^۱ تولید می‌شوند.

محاسبه رج شمار این کاغذها براساس یک‌چهارم ذرع (چارک) یعنی اندازه‌ای برابر با ۲۶ سانتی‌متر است. به همین دلیل شماره‌های ۲۰۰، ۱۸۰، ۱۶۰، ۱۴۰، ۱۲۰ و ۱۰۰ رگ در زیر هر کاغذ نوشته شده است. این شماره نشان می‌دهد که در هر ۲۶ سانتی‌متر این کاغذ چند خانه شطرنجی وجود دارد. مثلاً کاغذ شماره ۱۲۰ نشان‌دهنده این است که اندازه شطرنجی روی آن به گونه‌ای است که در هر ۲۶ سانتی‌متر آن ۱۲۰ خانه وجود دارد. پس هرچه شماره کاغذ بزرگ‌تر باشد یعنی شطرنجی آن ریزتر است.

حال باید دید که این اعداد چگونه و بر چه اساسی ایجاد می‌شوند؟ در گذشته که واحدهای اندازه‌گیری دقیق و استاندارد وجود نداشت، مردم هر منطقه برای تعیین اندازه از معیارهای خاص خود استفاده کرده‌اند. در ایران برای اندازه‌گیری طول از واحد «ذرع»^۲ استفاده می‌شد؛ البته در هر منطقه از ایران نیز ذرع اندازه نسبتاً متفاوتی داشته است. مثلاً در منطقه فارس، اصفهان، کاشان و قم هر ذرع برابر با ۱۰۴ سانتی‌متر، در منطقه کرمان ۱۰۸ سانتی‌متر و در مناطق آذربایجان حدود ۱۱۲ سانتی‌متر بوده است. ضمناً باید اضافه کرد که در هنر فرش‌بافی یک واحد اندازه‌گیری دیگری نیز به اسم «گره ذرعی» وجود دارد. «گره ذرعی» معادل یک شانزدهم «ذرع» است.

۱- اندازه A_1 برابر است با $۵۹/۴ \times ۸۴$ سانتی‌متر است.

۲- در برخی مناطق از جمله استان فارس اصطلاح «گَز» رایج بوده است.

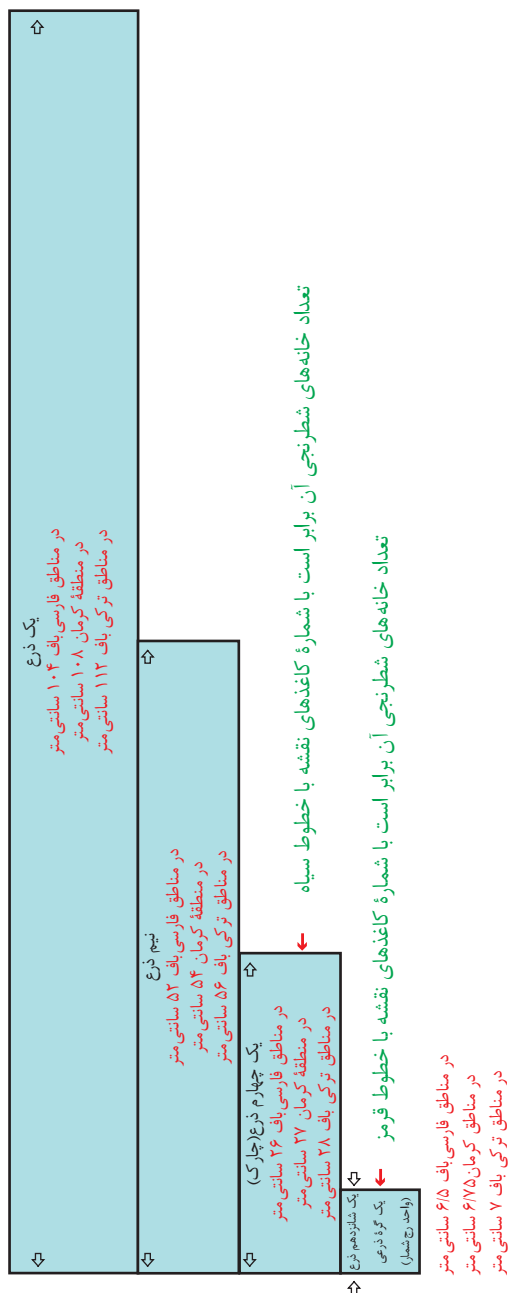

شکل ۱۹-۱ - نمایش واحد اندازه گیری ذرع و تقسیمات آن

امروزه واحد متر جایگزین واحد ذرع شده است و تعداد گره های موجود در هر دسی متر (۱۰ سانتی متر) از فرش، تراکم بافت آن فرش محسوب می شود، اما در محاسبات بازاری از واحد «رج شمار» که بیانگر تعداد گره در یک شانزدهم ذرع (گره ذرعی) است، استفاده می کنند.

روش محاسبه رج شمار در بافت فارسی به این گونه است که ابتدا باید «گره ذرعی» را ملاک عمل قرار داد. برای تعیین گره ذرعی در هر منطقه، ذرع رایج آن منطقه را بر عدد ۱۶ تقسیم کرده تا اندازه گره ذرعی به دست آید. مثلاً ذرع منطقه فارس که ۱۰۴ سانتی متر است را بر ۱۶ تقسیم کرده و عدد ۶/۵ حاصل می شود. پس گره ذرعی منطقه فارس برابر با ۶/۵ سانتی متر است. در ادامه عدد درج شده روی کاغذ نقشه را به ۴ تقسیم می کنند. عدد حاصل از این تقسیم، بیانگر این است که در هر گره ذرعی این نقشه چه تعداد مربع کوچک وجود دارد. به عنوان مثال: کاغذ شماره ۱۰۰ رگ را محاسبه می کنیم.

$$۱۰۰ : ۴ = ۲۵$$

در هر ۶/۵ سانتی متر این کاغذ ۲۵ مربع کوچک وجود دارد و فرشی که براساس این نقشه بافته می شود در هر ۶/۵ سانتی متر آن ۲۵ گره وجود خواهد داشت و یا به عبارتی دیگر چون یک چهارم ذرع مناطق فارسی باف برابر با ۲۶ سانتی متر است (۲۶ = ۴ : ۱۰۴ سانتی متر)، عدد ۱۰۰ روی این کاغذ نشان می دهد که در هر ۲۶ سانتی متر (یک چهارم ذرع) آن ۱۰۰ مربع کوچک وجود دارد.

چنانچه کاغذ شماره ۱۶۰ رگ را محاسبه نماییم نتیجه آن چنین خواهد بود:

$$۱۶۰ : ۴ = ۴۰$$

در هر ۶/۵ سانتی متر این کاغذ ۴۰ مربع کوچک وجود دارد. یعنی فرش که براساس این نقشه بافته شود در هر ۲۶ سانتی متر آن ۱۶۰ گره و یا در هر ۶/۵ سانتی متر آن ۴۰ گره زده خواهد شد. پس تراکم بافت این فرش از فرش که مطابق نقشه ۱۰۰ رگ یا ۱۲۰ رگ بافته می شود بیشتر بوده و نقوش آن ظریف تر و زیباتر دیده خواهد شد.

مسئله: یک نقشه به ابعاد ۱۵۰ در ۲۵۰ سانتی متر روی کاغذ ۱۲۰ رگ اجرا شده است.

تجربه و
عمل

محاسبه کنید:

- ۱ در عرض این نقشه چند خانه مربعی کوچک وجود دارد؟
- ۲ فرش که مطابق این نقشه بافته شده است، در طول و عرض آن چند گره وجود دارد؟

در محاسبات برای تعیین تعداد خانه های شطرنجی در عرض و طول نقشه، اعداد به دست آمده را به صورت مضربی از عدد ۵ گرد می کنند. مثلاً اگر تعداد گره های عرض فرش، عدد ۶۵۲/۵ باشد، آن را به یکی از اعداد ۶۵۵ یا ۶۵۰ تبدیل می کنند. گرد کردن اعداد به مقدار عدد آخر نیز بستگی دارد. چنانچه این عدد بیشتر از ۲/۵ باشد، آن را اضافه کرده و به ۵ گرد می کنند (۶۵۳ ⇒ ۶۵۵). اگر کمتر از ۲/۵ باشد، آن را به صفر گرد می کنند (۶۵۲ ⇒ ۶۵۰).

توجه کنید



اگر در محاسبه یک نقشه، اعداد ۵۴۷ و ۹۹۸ برای تعداد گره های عرض و طول حاصل شود، آنها را چگونه گرد می کنند؟

بحث و
گفت و گو



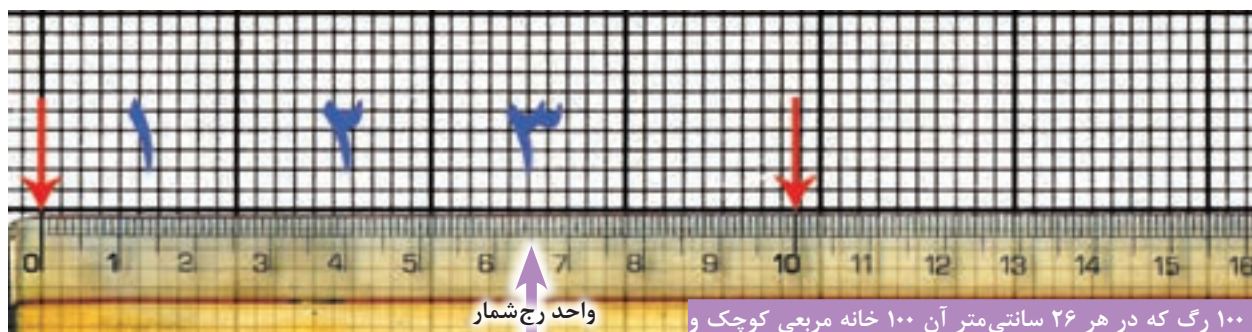

کاغذ ۱۰۰ رگ که در هر ۲۶ سانتی متر آن ۱۰۰ خانه مربعی کوچک و ۶/۵ سانتی متر آن ۲۵ خانه مربعی کوچک وجود دارد.

شکل ۲۰-۱- کاغذ ۱۰۰ رگ

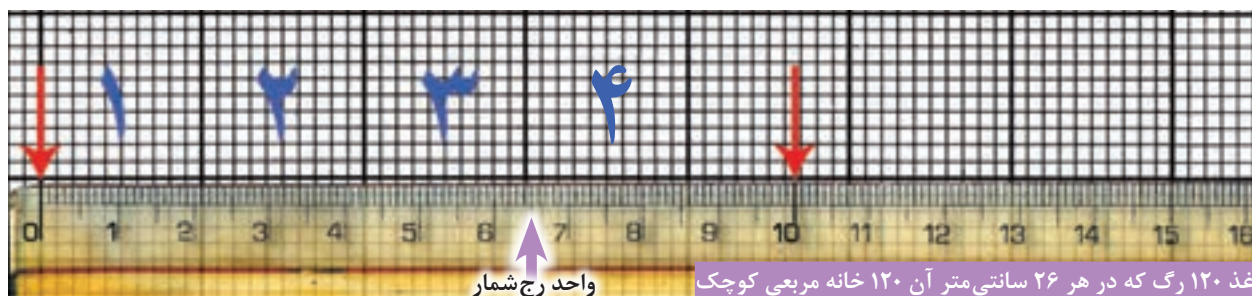

کاغذ ۱۲۰ رگ که در هر ۲۶ سانتی متر آن ۱۲۰ خانه مربعی کوچک و ۶/۵ سانتی متر آن ۳۰ خانه مربعی کوچک وجود دارد.

شکل ۲۱-۱- کاغذ ۱۲۰ رگ

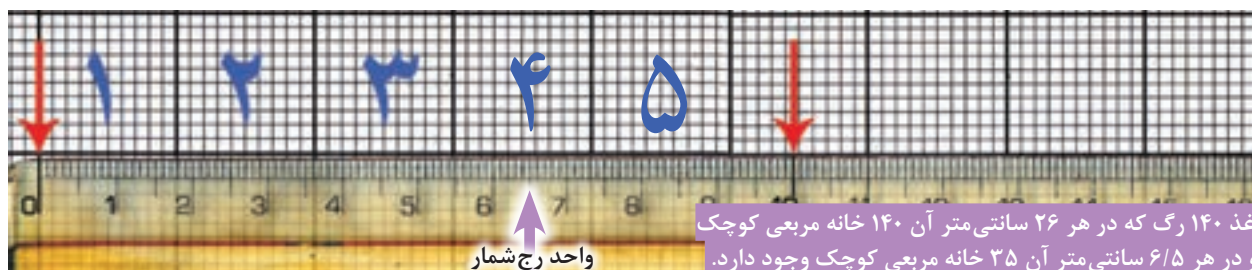

کاغذ ۱۴۰ رگ که در هر ۲۶ سانتی متر آن ۱۴۰ خانه مربعی کوچک و ۶/۵ سانتی متر آن ۳۵ خانه مربعی کوچک وجود دارد.

شکل ۲۲-۱- کاغذ ۱۴۰ رگ

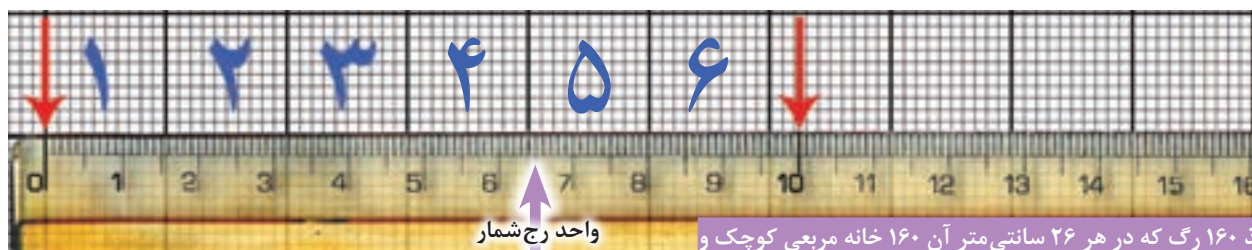

کاغذ ۱۶۰ رگ که در هر ۲۶ سانتی متر آن ۱۶۰ خانه مربعی کوچک و ۶/۵ سانتی متر آن ۴۰ خانه مربعی کوچک وجود دارد.

شکل ۲۳-۱- کاغذ ۱۶۰ رگ

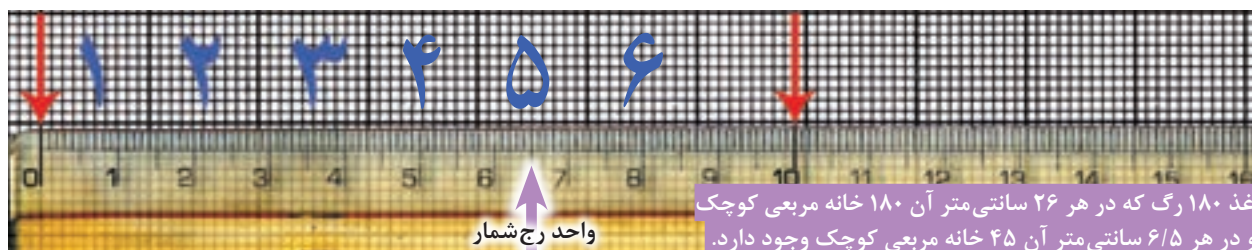

کاغذ ۱۸۰ رگ که در هر ۲۶ سانتی متر آن ۱۸۰ خانه مربعی کوچک و ۶/۵ سانتی متر آن ۴۵ خانه مربعی کوچک وجود دارد.

شکل ۲۴-۱- کاغذ ۱۸۰ رگ

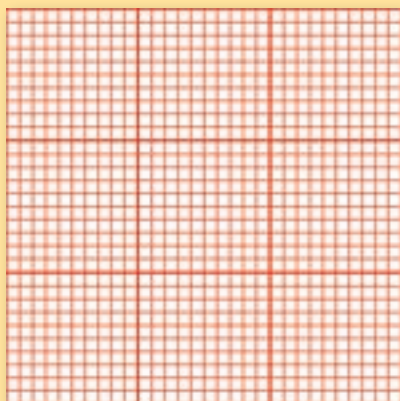

نقشه با خطوط شطرنجی قرمز

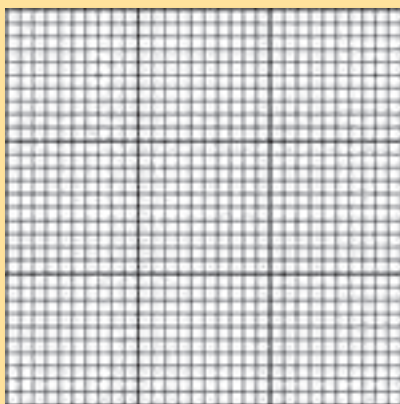

نقشه با خطوط شطرنجی سیاه

شکل ۲۵-۱- نمونه‌های کاغذ نقشه فرش

به لحاظ رنگ خطوط شطرنجی

ب) کاغذهای رایج در منطقه تبریز و مناطق تابع آن، دارای خطوط قرمز هستند و در قطع A۲ تولید می‌شوند. همان‌طور که قبلاً نیز گفته شد، کاغذهای قرمز برای نقشه‌هایی که به جای رنگ‌آمیزی از روش شماره‌گذاری استفاده می‌کنند، به کار می‌رود. اما از آنجایی که واحد ذرع در آن مناطق برابر با ۱۱۲ سانتی‌متر است و یک شانزدهم ذرع آن منطقه برابر با ۷ سانتی‌متر خواهد بود، لذا محاسبه رج‌شمار در آن مناطق بر پایه ۷ سانتی‌متر انجام می‌شود. اعداد درج شده روی کاغذهای با خطوط شطرنجی قرمز، بیان‌کننده تعداد مربع‌های کوچک آن در واحد ۷ سانتی‌متر است. این اعداد با اختلاف ۵ شماره با یکدیگر، روی کاغذها درج می‌شوند. مانند: ۴۵، ۵۰، ۴۵، ۴۰، ۳۵ و ۳۰ رج.

اندازه و ابعاد هر نقشه، به ابعاد فرش آن بستگی دارد و کیفیت هر فرش نیز به شماره و رج‌شمار کاغذ نقشه آن مربوط می‌شود. بنابراین همواره توصیه می‌شود که برای نقطه کردن یک نقشه، شماره کاغذ شطرنجی با رج‌شمار نقشه اصلی و یا فرش مطابقت داشته باشد. هرچند امروزه می‌توان طرح را روی کاغذ نقشه‌ای با خانه‌های بزرگ‌تر رنگ‌آمیزی نمود تا بافنده بتواند راحت‌تر و سریع‌تر، خانه‌های نقشه را شمارش کرده و ببافد، اما تعداد خانه‌های شطرنجی نقشه، باید با تعداد گره‌های فرش در عرض و طول آن مطابق باشد. به طور مثال: کاغذ نقشه‌ای با رج‌شمار ۱۲۰ رگ (۳۰ رج) را می‌توان جهت بافت فرشی با رج‌شمار ۲۰۰ رگ (۵۰ رج) مورد استفاده قرار داد. در چنین حالتی، اندازه نقشه مد نظر نخواهد بود، بلکه تعداد خانه‌های شطرنجی آن در عرض و طول نقشه مهم است. چرا که تعداد خانه‌های شطرنجی نقشه باید با تعداد گره‌هایی که در عرض و طول فرش بافته می‌شود، برابر باشد.

مسئله



یک فرش به ابعاد ۲۱۰ در ۳۰۵ سانتی متر، با رج شمار ۴۵ موجود است.
 ۱ برای اجرای مجدد نقشه آن، چه نوع کاغذی و با چه رج شماری نیاز است؟
 ۲ برای اجرای این نقشه، چند برگ کاغذ شطرنجی لازم است؟
 ۳ در عرض این نقشه، چند خانه مربعی کوچک وجود خواهد داشت؟
 ۴ در طول این نقشه، چند مربع بزرگ (ده در ده خانه‌ای) وجود خواهد داشت؟
 برای حل مسئله فوق از معلم خود راهنمایی بخواهید و با هم کلاسی‌های خود مشورت کنید.

بحث و
گفت‌وگو



اگر قرار باشد فرش فوق به روش فارسی بافته شود، برای اجرای نقشه آن، کاغذی با چه شماره‌ای مناسب است؟

طبقه‌بندی انواع کاغذ نقشه:

براساس جدول شماره ۱-۲۶، کاغذهای نقشه را تفکیک و دسته‌بندی کنید.

کاغذهای نقشه قالی

کاغذهای نقشه به روش رنگ آمیزی

کاغذهای نقشه به روش شماره گذاری

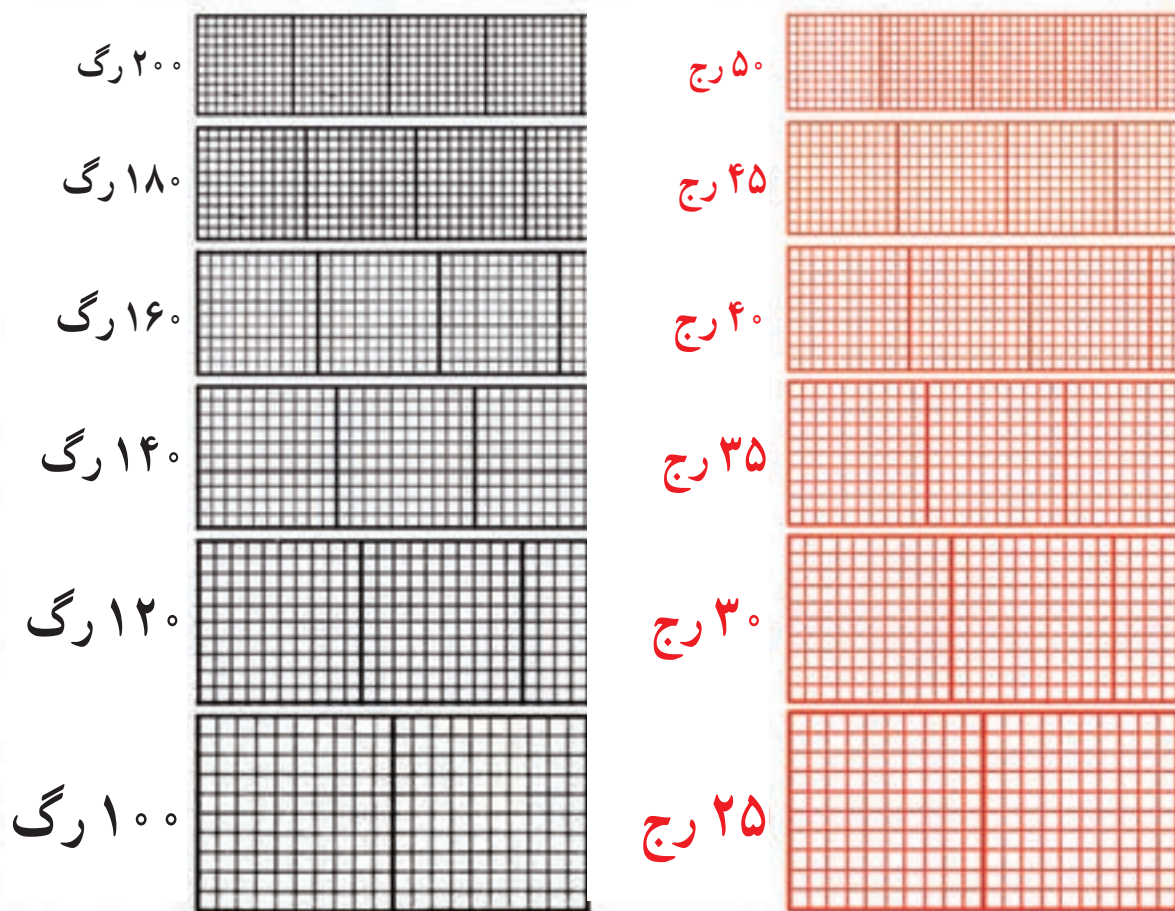

شکل ۲۶-۱. مقایسه و تطبیق شماره کاغذهای شطرنجی با خطوط سیاه و کاغذهای شطرنجی با خطوط قرمز

در خصوص سؤال زیر با یکدیگر بحث و تبادل نظر نمایید:

بحث و
گفت‌وگو

چرا برای رنگ آمیزی نقشه‌های فرش، کاغذهای شطرنجی با خطوط سیاه مناسب‌تر هستند؟



در تصویر زیر مقایسه طراحی یک دایره در کاغذهایی با رج‌شمارهای مختلف نمایش داده شده است.

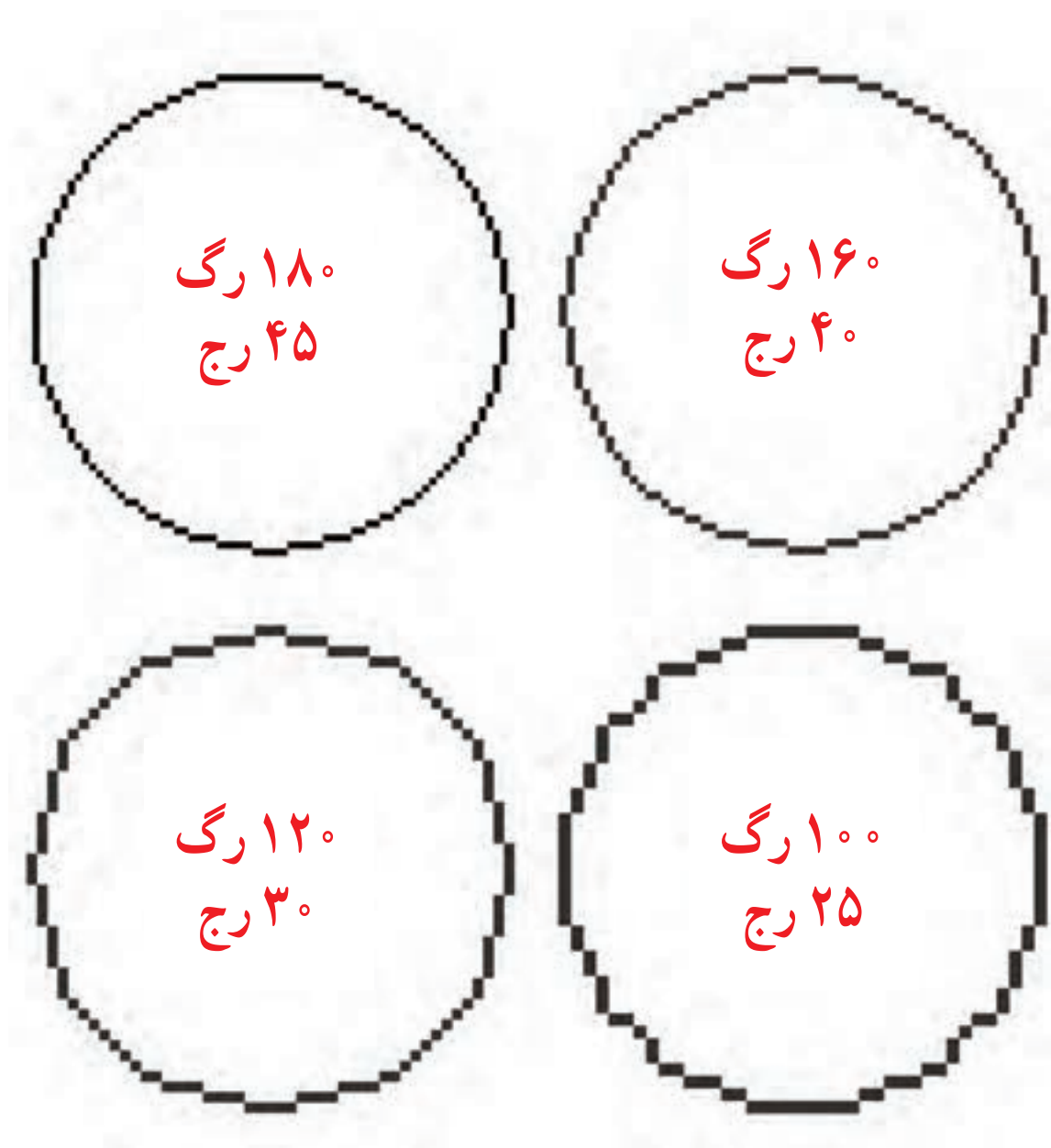

شکل ۲۷-۱- تفاوت تصویر دایره در رج‌شمارهای مختلف نقشه فرش

تجربه و
عمل



شکل ۲۸-۱ - شطرنجی ۱۴۰ رگ

■ با استفاده از پرگار در هر کدام از شطرنجی‌های زیر، دایره‌ای به شعاع ۳ سانتیمتر ترسیم کنید.

■ با هدایت معلم و با الگوبرداری از (شکل ۲۷-۱)، دایره‌هایی که ترسیم نموده‌اید را به نقطه تبدیل کنید.

■ در مورد درستی و یا غلط بودن روش نقطه کردن دایره‌ها با هم کلاسی‌های خود مشورت کنید.



شکل ۳۰-۱ - شطرنجی ۱۸۰ رگ

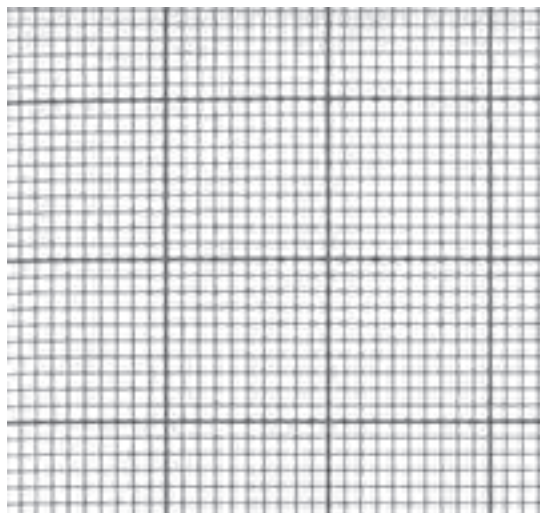

شکل ۲۹-۱ - شطرنجی ۱۰۰ رگ

حال به دایره‌هایی که در شطرنجی‌ها ترسیم کرده‌اید نگاه کنید. کدام یک از نقش‌های دایره کیفیت تصویری بهتری خواهد داشت؟

بحث و
گفت‌وگو



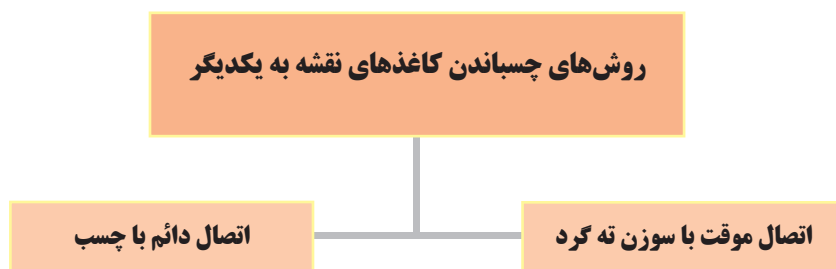

شکل ۳۱-۱. نمودار روش‌های اتصال کاغذهای شطرنجی نقشه فرش به یکدیگر

نقشه‌های بزرگ فرش از اتصال چندین کاغذ شطرنجی به یکدیگر ساخته می‌شوند. برخی اساتید فن عقیده دارند که بهتر است کاغذهای نقشه برای انتقال طرح روی آنها به طور موقت به یکدیگر متصل شوند و برای رنگ‌آمیزی و نقطه کردن باید آنها را از هم جدا کرد و پس از اتمام رنگ‌آمیزی مجدداً و به طور دائم به یکدیگر متصل شوند. دلیل این اساتید برای جداسازی کاغذهای نقشه در مرحله رنگ‌آمیزی این است که بزرگ بودن بیش از حد کاغذ نقشه، مزاحمت‌هایی را برای نقاش فرش به وجود خواهد آورد که با جداسازی این کاغذها از یکدیگر این مشکلات برطرف خواهد شد.

بر خلاف نظریه فوق، گروه دیگری از اساتید هم معتقدند که کاغذهای نقشه از همان ابتدا تا آخر کار باید به یکدیگر چسبانده شوند. چون جداسازی کاغذها از یکدیگر امکان بروز اشتباه در رنگ‌آمیزی (مخصوصاً در مرحله نقطه کردن) را افزایش خواهد داد.

روش اتصال موقت کاغذهای شطرنجی نقشه

- اول؛ چیدمان و نحوه قرارگیری کاغذها به یکدیگر را مشخص می‌کنند.
- سپس لبه سفید آن سمت از کاغذها که قرار است به یکدیگر متصل شوند را به سمت پشت کاغذ خم کرده و تا می‌زنند.
- در نهایت لبه‌های تازه شده را روی یکدیگر قرار داده و با سوزن ته گرد به یکدیگر متصل می‌نمایند.

باید توجه داشت که خطوط هر دو کاغذ کاملاً در موازات یکدیگر قرار گرفته باشند.

- پس از انتقال طرح روی کاغذ، خطوط طرح را در محل‌های اتصال کاغذها تا حدود پنج خانه از هر کاغذ را رنگ و نقطه می‌کنند. سپس کاغذها را از یکدیگر جدا کرده و هر یک را به ترتیب رنگ‌آمیزی و نقطه گذاری خواهند کرد.

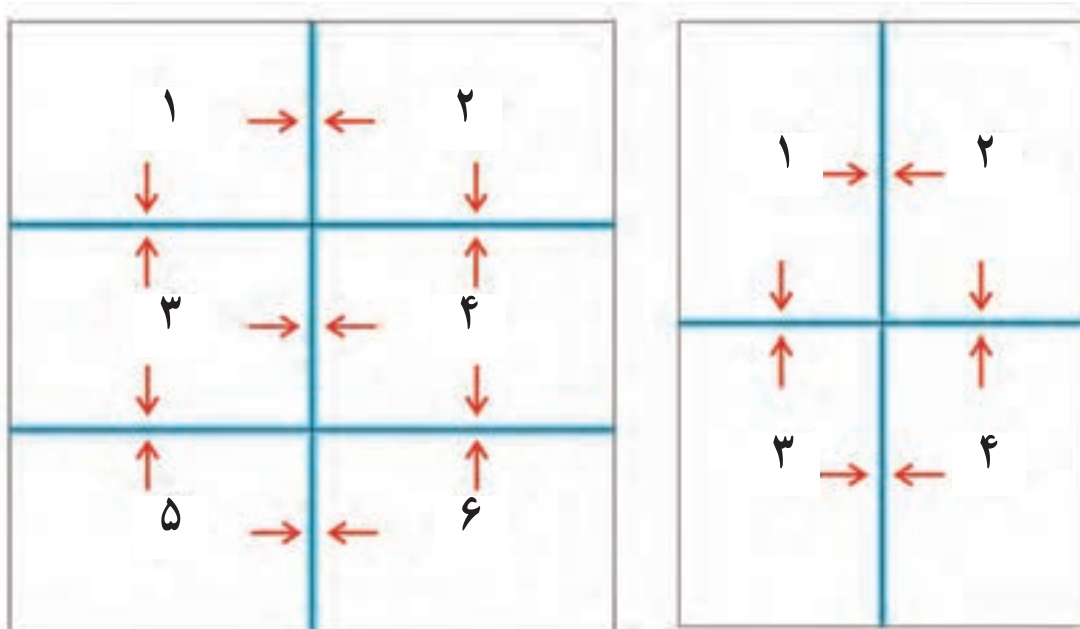

شکل ۳۲-۱ چیدمان کاغذهای شطرنجی در کنار یکدیگر و تعیین لبه‌هایی که به یکدیگر متصل خواهند شد.

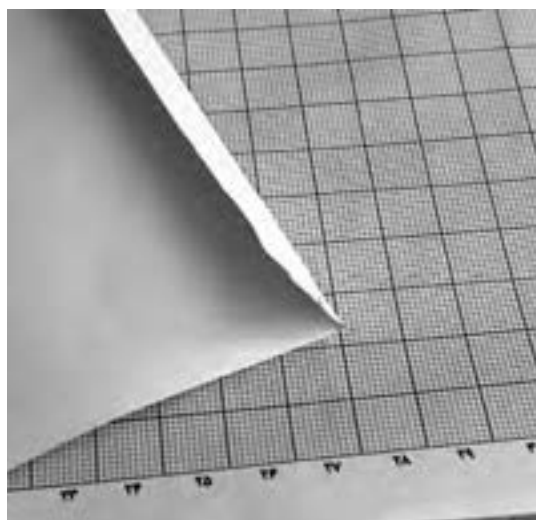

شکل ۳۳-۱ تا زدن لبه سفید کاغذ شطرنجی

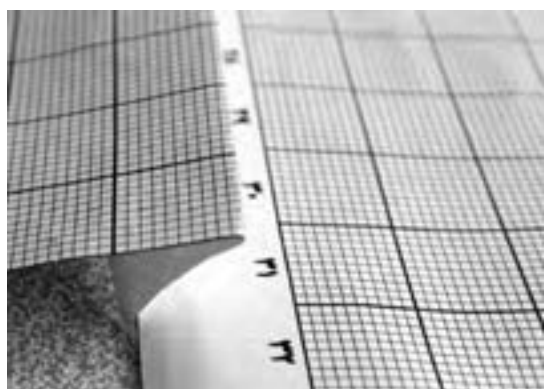

شکل ۳۴-۱ قرار دادن لبه تا خورده کاغذ روی لبه سفید کاغذ دیگر

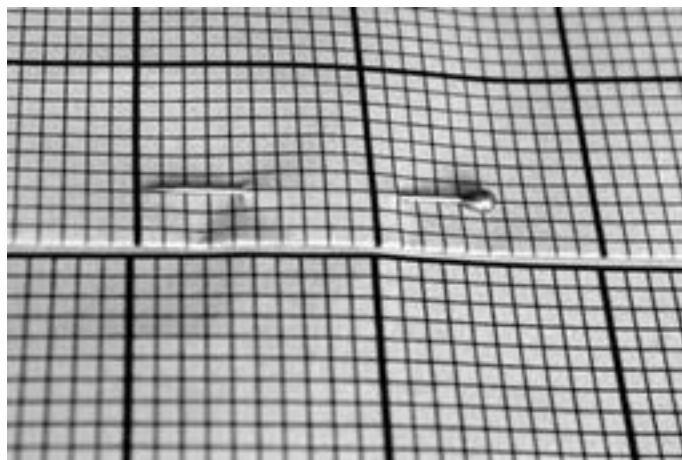

شکل ۳۵-۱- اتصال لبه کاغذهای شطرنجی با سوزن ته گرد

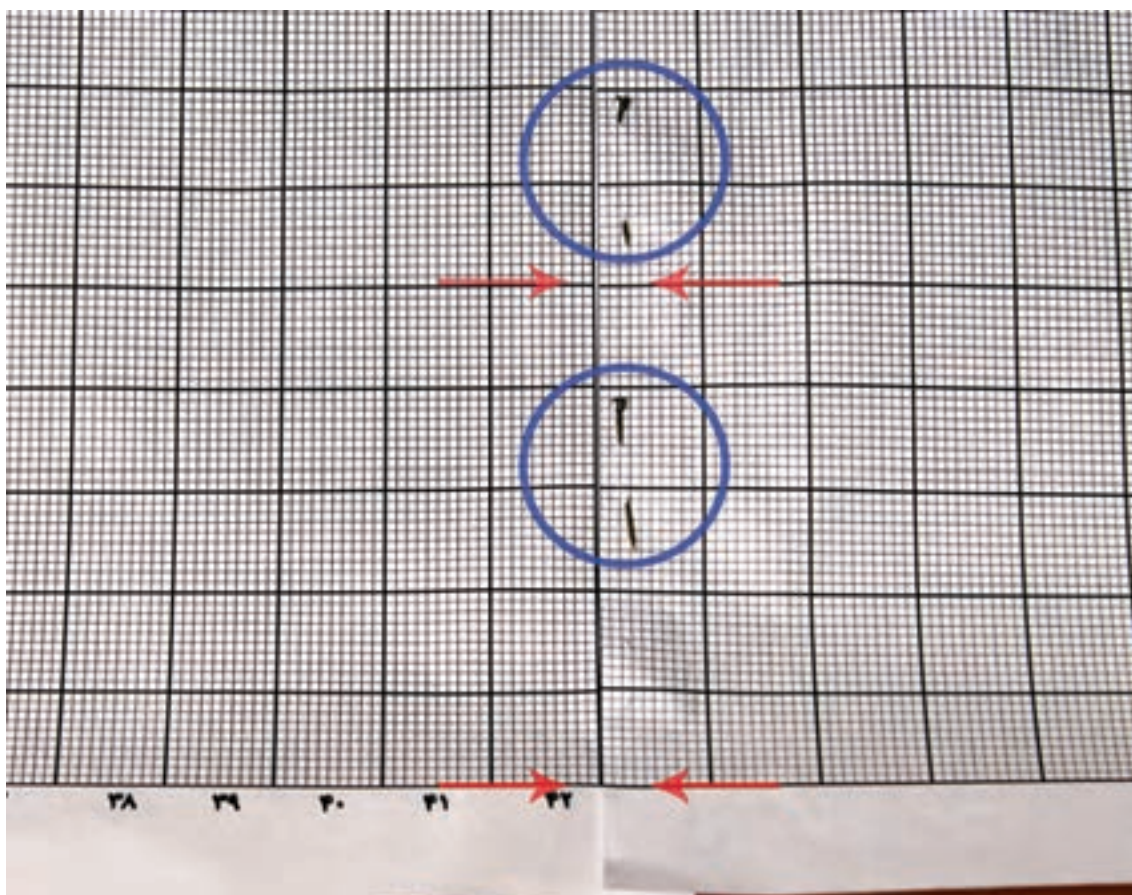

شکل ۳۶-۱- اتصال موقت کاغذهای شطرنجی به یکدیگر توسط سوزن ته گرد با توجه به مماس بودن خطوط شطرنجی آنها

روش اتصال دائم کاغذهای شطرنجی نقشه

- اول؛ چیدمان و نحوه قرارگیری کاغذها به یکدیگر را مشخص می کنند.
- سپس لبه سفید کاغذی که قرار است به کاغذ دیگر متصل شود، به کمک خط کش فلزی و کاتر برش می زنند.
- لبه سفید کاغذ دیگر را چسب کاری کرده و زیر کاغذی که لبه سفید آن برش داده شده است، قرار داده و به یکدیگر می چسبانند.

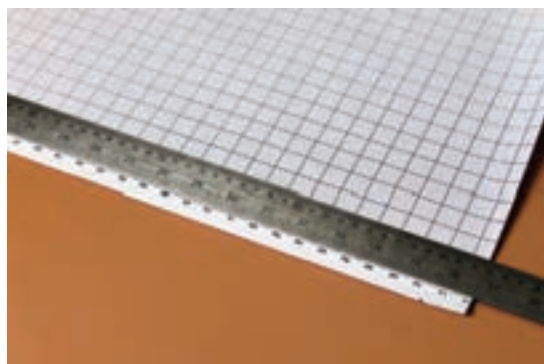

شکل ۳۷-۱- قرار دادن خط کش فلزی روی خط کناری کاغذ شطرنجی

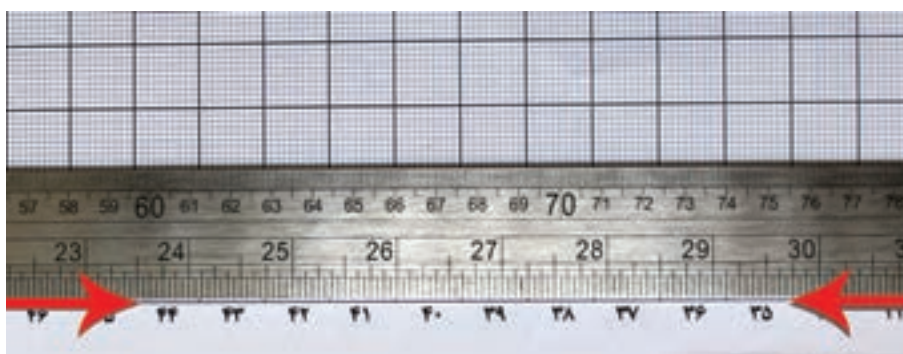

شکل ۳۸-۱- مماس کردن لبه خط کش با خط کناری کاغذ شطرنجی



شکل ۴۰-۱- روش برش لبه اضافی کاغذ با کاتر



شکل ۳۹-۱- روش مهار کردن خط کش فلزی با دست

اصول استفاده از کاتر در برش کاغذ

- برش کاغذ نقشه باید روی میز شیشه‌ای انجام شود.
- تیغه کاتر را به اندازه یک سانتی‌متر بیرون بیاورید.
- برای برش، حرکت کاتر باید از بالا به پایین باشد.
- سعی کنید، برش کاغذ با یک حرکت انجام شود.
- بهترین زاویه قرارگیری تیغه کاتر نسبت به کاغذ، حداکثر ۳۰ درجه است.

■ اگر راست دست هستید:

ایمنی



کاتر باید در دست راست شما باشد و خط‌کش را با دست چپ در جای خود مهار کنید. کاتر باید در سمت راست خط‌کش قرار بگیرد.

اگر زمانی مجبور شوید که برش را در جهت افقی انجام دهید، تیغه کاتر باید بالای خط‌کش قرار گرفته و حرکت کاتر باید از سمت چپ به سمت راست باشد.

■ اگر چپ دست هستید:

کاتر را با دست چپ بگیرید و با دست راست خط‌کش را در جای خود مهار کنید. کاتر باید در سمت چپ خط‌کش قرار بگیرد.

اگر زمانی مجبور شوید که برش را در جهت افقی انجام دهید، تیغه کاتر باید بالای خط‌کش قرار گرفته و حرکت کاتر باید از سمت راست به سمت چپ باشد.

در استفاده از کاتر کاملاً مراقب باشید!

ایمنی

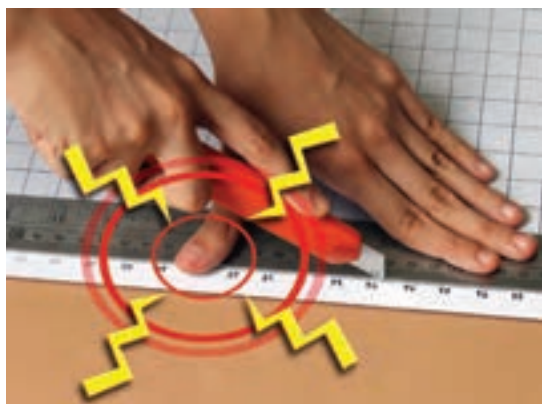

شکل ۴۲-۱- روش خطرناک در نگه داشتن خط‌کش

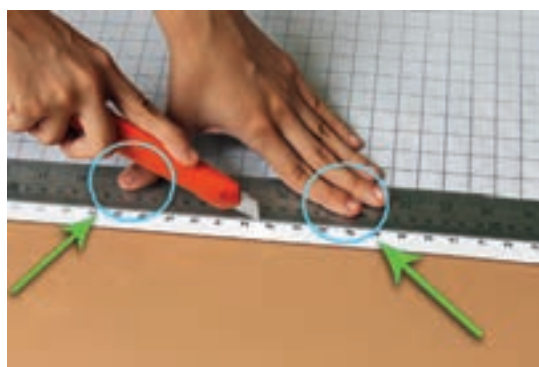

شکل ۴۱-۱- انگشتان دست باید در میانه خط‌کش قرار گرفته باشند.



پس از اتمام برش کاری، تیغه کاتر را بسته و در جعبه ابزار قرار دهید.

روش و مراحل چسباندن لبه‌های کاغذ نقشه به یکدیگر



شکل ۴۴-۱- چسباندن ابتدای لبه کاغذها به یکدیگر



شکل ۴۳-۱- چسب کاری مقداری از لبه سفید کاغذ

باید توجه داشت که خطوط هر دو کاغذ کاملاً در موازات یکدیگر قرار گرفته باشند.



شکل ۴۶-۱- چسباندن کامل لبه کاغذها به یکدیگر



شکل ۴۵-۱- چسب کاری بخش دیگری از لبه کاغذ

تعریف انواع نسخه برداری

به طور کلی نسخه برداری به دو روش مستقیم و غیرمستقیم دسته بندی می شود.

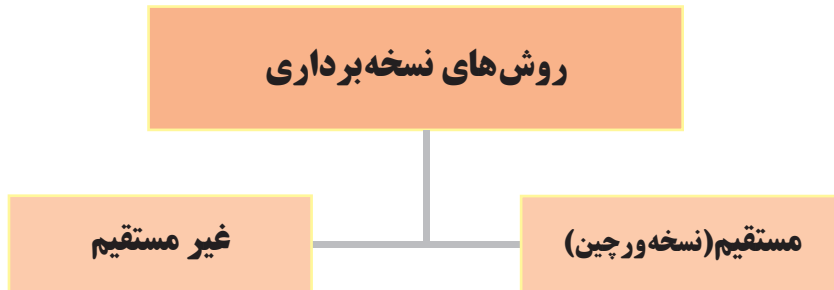

شکل ۴۷-۱- دسته بندی روش های نسخه برداری

روش مستقیم به آن نوع از نسخه برداری می گویند که نقشه فرش عیناً در کاغذ مخصوص نقشه به اجرا درآید. به این ترتیب که برای تکثیر و تکرار یک نقشه فرش، آن را در مقابل خود قرار داده و تعداد نقاط جزء به جزء نقشه اصلی شمارش شود و به همان تعداد و در همان جایگاه از کاغذ شطرنجی علامت گذاری شده و به همان رنگ نیز رنگ آمیزی شود.

این روش، شیوه مناسبی برای نسخه برداری نقشه های کوچک است. با این روش نیز می توان با شمارش گره های پشت یک قالی نیز نقشه آن را تهیه نمود.

به دلیل شمارش رج به رج خانه های شطرنجی یک نقشه و یا شمارش رج به رج گره های یک قالی و اجرای رج به رج و خانه به خانه آن در کاغذ نقشه به آن «نسخه ورچین» نیز می گویند.

در شکل‌های ۱-۴۸ و ۱-۴۹ نقوش ساده‌ای بر زمینه شطرنجی نمایش داده شده است. با مشورت و راهنمایی معلم خود این نقوش را روی زمینه شطرنجی مقابل آنها به روش مستقیم (نسخه ورچین) نسخه‌برداری کنید.

پیشنهاد می‌شود برای رنگ‌آمیزی آنها فعلاً از مداد رنگی استفاده کنید.

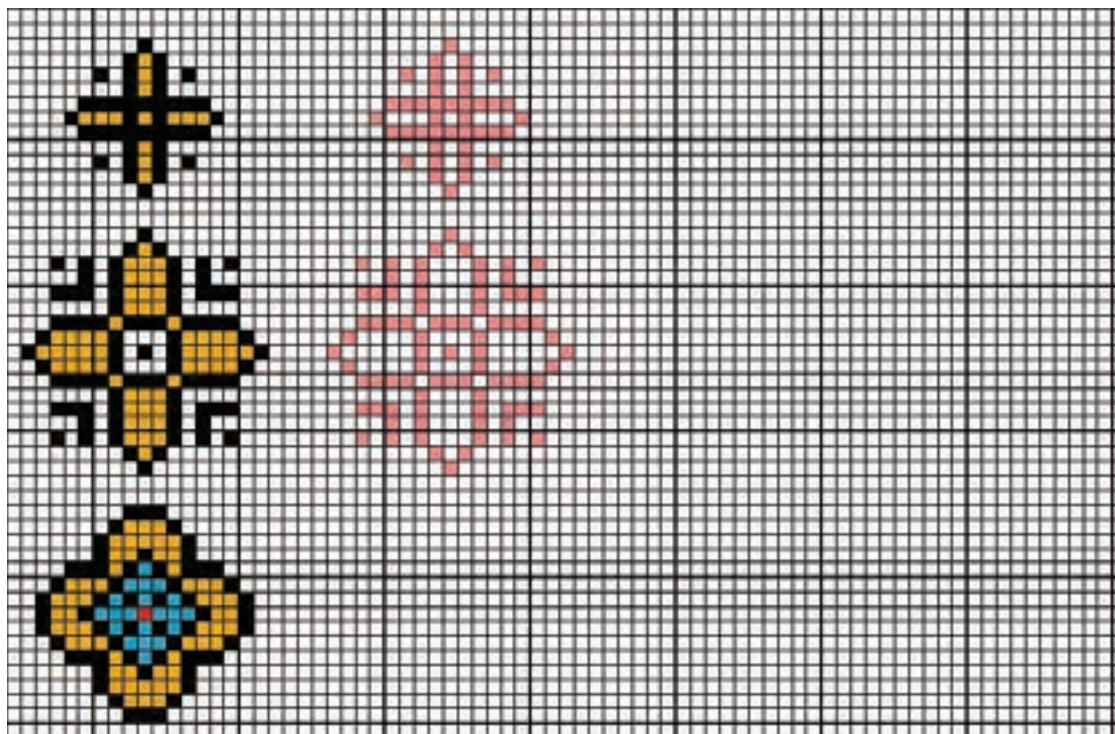

شکل ۱-۴۸ - گل‌های ساده موسوم به «نقطه‌شمار» - مناسب برای تمرین نسخه‌برداری مستقیم (نسخه ورچین)

نقوش زیر را روی کاذهایی با رج‌شمار مختلف نسخه‌برداری کرده و بررسی کنید که روی کدام کاغذ بهتر دیده می‌شوند.

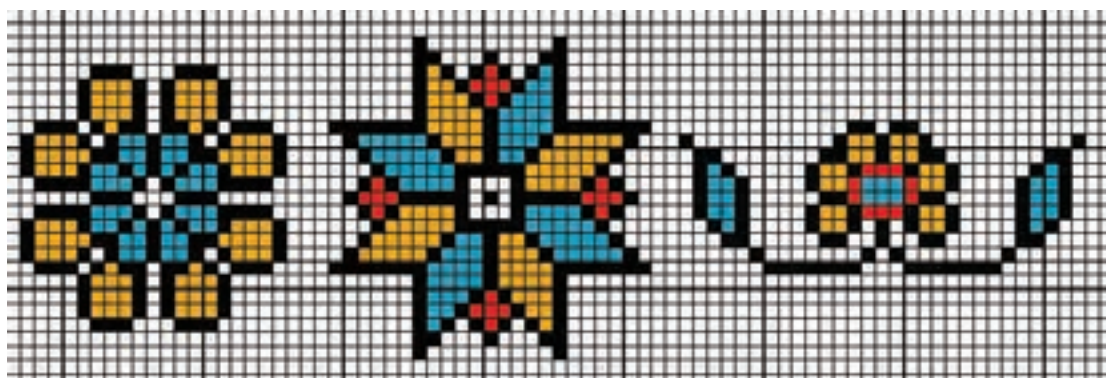

شکل ۱-۴۹ - گل‌های دیگر موسوم به «نقطه‌شمار» - مناسب برای تمرین نسخه‌برداری مستقیم (نسخه ورچین)

روش غیرمستقیم به آن نوع نسخه‌برداری گفته می‌شود که ابتدا طرح نقشه را روی کاغذ پیاده کرده و پس از آن طرح را به صورت خطی روی کاغذ نقشه انتقال داده و رنگ آمیزی می‌کنند. در این روش برای اجرای طرح نقشه معمولاً از کاغذ پوستی استفاده می‌کنند، یعنی کاغذ پوستی را روی نقشه یا پشت یک قالی گذاشته و خطوط محیطی نقوش را ترسیم می‌کنند، پس از آن به اصلاح و تکمیل جزئیات طرح می‌پردازند. با تکمیل طرح، نوبت به انتقال طرح از کاغذ پوستی به کاغذ شطرنجی نقشه می‌رسد. گاهی اوقات به دلیل نوع رنگ‌های به کار برده شده در نقشه‌های فرش، خطوط محیطی تصاویر و جزئیات آنها را نمی‌توان از روی کاغذ پوستی مشاهده نمود. در چنین شرایطی از کاغذ روغنی که معمولاً برای تهیه الگوهای خیاطی و یا در شیرینی‌پزی به کار گرفته می‌شوند و یا از کاغذ کالک که در نقشه‌کشی کاربرد دارد استفاده می‌شود. این کاغذها از کاغذ پوستی شفاف‌تر هستند. اما اشکال عمده‌ای که در این دو نوع کاغذ وجود دارد این است که پاک کردن خطوط مدادی از روی آنها موجب سیاه‌شدن سطح آنها خواهد شد. لذا بهتر است برای ترسیم خطوط روی این نوع کاغذ از خودکار استفاده شود.



شکل ۵۰-۱- مقایسه میزان شفافیت کاغذهای پوستی، کالک و روغنی نسبت به یکدیگر



شکل ۵۱-۱- قرار دادن کاغذ روغنی روی نقشه و ترسیم خطوط محیطی نقوش



شکل ۵۲-۱- طرح مدادی استخراج شده از روی نقشه قدیمی



■ وظیفه شما در حفظ و مراقبت از میراث فرهنگی چیست؟
■ آیا با کپی برداری از نقشه‌های قدیمی می‌توان در حفظ چنین آثار تاریخی نقش مؤثری ایفا نمود؟

استخراج طرح از نقشه فرش

نقشه زیر را به روش غیرمستقیم نسخه‌برداری کنید.

تجربه و
عمل



شکل ۵۳-۱- قسمتی از یک نقشه قدیمی مربوط به منطقه قم

برای استخراج طرح نقشه فوق، مراحل ذیل را به ترتیب انجام دهید:

- یک کاغذ پوستی به اندازه و ابعاد متناسب، روی آن تثبیت کنید.
- خطوط بالا و پایین طرح را با خط‌کش ترسیم کنید. چنانچه کاغذ پوستی جابه‌جا شود این خطوط به شما کمک خواهد کرد تا آن را مجدداً در جای خود قرار دهید.
- با استفاده از مداد، خطوط محیطی نقوش و تزیینات نقشه را ترسیم نمایید.
- در بخش‌هایی که نیاز به رسم خطوط صاف عمودی، افقی و دایره‌ای است، از ابزارهای کمکی مانند خط‌کش، گونیا و پرگار استفاده کنید.

انتخاب کاغذ نقشه مناسب با توجه به طرح

همان گونه که پیش از این گفته شد، هر یک از کاغذهای نقشه دارای شماره‌هایی است که به آن رج‌شمار گفته می‌شود. برای نسخه‌برداری از نقشه‌های دیگر، باید کاغذ نقشه‌ای انتخاب نمود که شماره رج‌شمار آن با شماره رج‌شمار نقشه، مطابقت داشته باشد. ضمناً چنانچه بخواهند برای طرحی که تاکنون به صورت نقشه اجرا نشده است، کاغذ نقشه مناسبی انتخاب کنند، چند نکته را ملاک عمل انتخاب قرار می‌دهند. این نکات از این قرارند:

■ **توجه به جزئیات طرح:** چنانچه اجزای تزئینی موجود در یک طراحی ریز و کوچک باشند و در آن طراحی به جزئیات توجه شده باشد، باید برای اجرای آن به صورت نقشه، از کاغذهایی با رج‌شمار بالا استفاده کرد. زیرا شطرنجی این نوع کاغذها، ریز و متراکم‌تر هستند و می‌توان در آنها، نقشه‌هایی ظریف با جزئیات بیشتر اجرا کرد.

■ **منطقه بافت:** در هر منطقه طرح‌هایی رایج هستند و بر این اساس اندازه و ابعاد جزئیات این طرح‌ها در نوع و اندازه رج‌شمار کاغذ نقشه تأثیر داشته است. از این رو در هر منطقه، نمونه‌های مشخصی از کاغذ نقشه مورد استفاده قرار می‌گیرند.

■ **نقشه اصلی و اولیه طرح:** چنانچه طرحی که در اختیار داریم، از یک نقشه دیگر استخراج شده باشد، پس کاغذ نقشه‌ای را انتخاب نمایید که رج‌شمار آن با رج‌شمار نقشه اصلی مطابقت داشته باشد.

■ برای انتقال این طرح روی کاغذ نقشه، چه رج‌شماری مناسب‌تر خواهد بود؟
■ به چه روشی می‌توان این طرح را روی کاغذ شطرنجی انتقال داد؟

بحث و
گفت‌وگو



تثبیت کاغذ نقشه بر طرح اصلی

تجربه و
عمل

پس از انتخاب کاغذ نقشه مناسب، مراحل ذیل را به ترتیب انجام دهید:

- میز نور را روشن کنید.
- کاغذ شطرنجی را روی کاغذ طرح قرار دهید.
- هر دو را روی میز نور بگذارید، ابتدا محل قرارگیری طرح را بررسی و سپس خطوط عمودی و افقی حاشیه طرح را با خطوط کاغذ شطرنجی تطبیق دهید.
- کاغذها را به هم متصل نمایید (با استفاده از سوزن ته گرد و یا نوارچسب کالک).
- مجدداً وضعیت قرارگیری طرح نسبت به خطوط شطرنجی، روی میز نور بررسی نمایید و اطمینان حاصل کنید که خطوط طرح بر خطوط شطرنجی منطبق باشد.

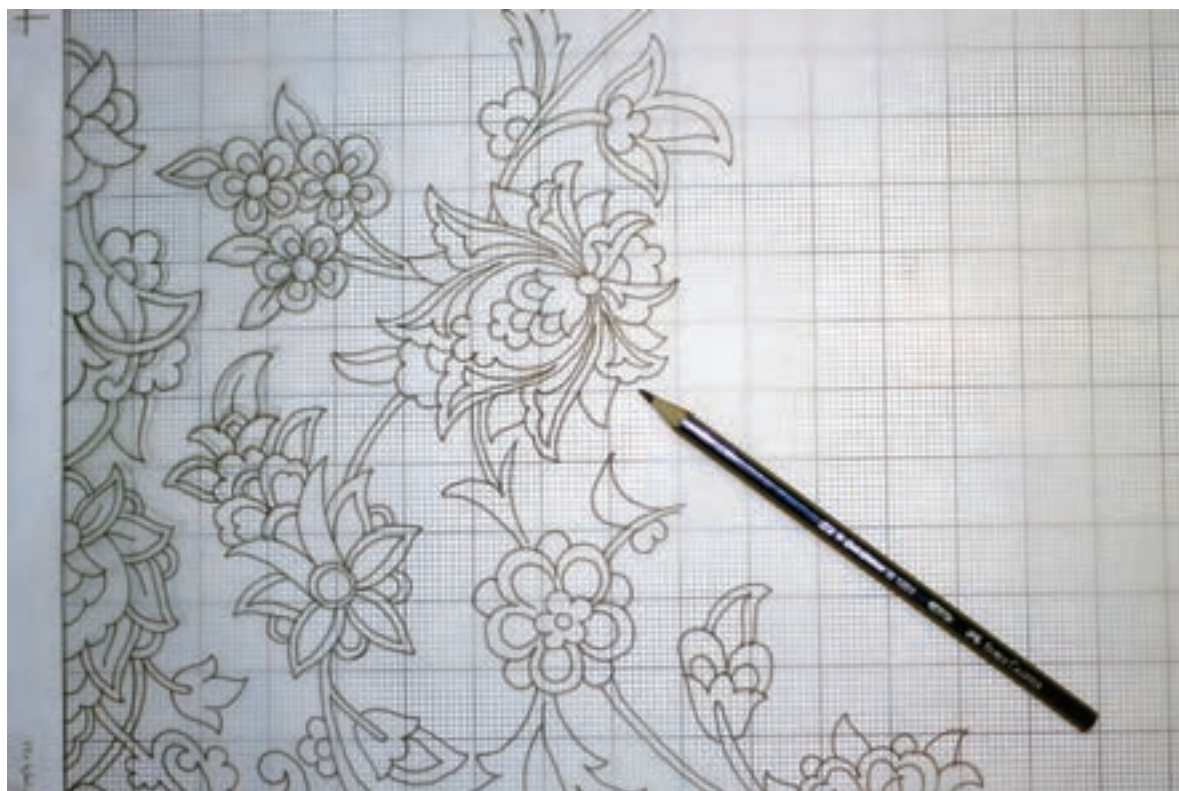

شکل ۵۴-۱- تطبیق کاغذ شطرنجی با نقشه اصلی روی میز نور

اصول انتقال طرح:

دقت نظر: برای بالا بردن سطح دقت نظر باید با انجام مشق نظری (مشاهده مداوم طرح و نقوش) نقشه‌های فرش، کیفیت قدرت دید و مشاهده خود را ارتقا داد.

آگاهی به طرح و نقشه: مطالعه در مورد طرح‌ها و نقوش به کارگرفته شده در فرش‌های مختلف، موجب شناخت فرم، شکل، حالت و حتی اسم و نام این نقوش می‌شود. در فرش‌های اصیل نقوش به گونه‌ای انتخاب و استفاده شده‌اند که ارتباطی منطقی بین آنها وجود داشته باشد و فرش‌هایی که در آنها از نقوش مختلف و نامربوط استفاده شده باشد، دارای اعتبار و ارزش هنری نیستند. لذا شناخت این نقوش و گروه‌بندی آنها برای طراحان و نقاشان فرش اهمیت زیادی دارد.

خوبی دست (تسلط بر طراحی): منظور توان طراحی، ترسیم و اجرای نقوش است. این موضوع فقط با تمرین و تکرار امکان‌پذیر است. به همین دلیل طراحان و نقاشان فرش در طول روز طبق برنامه منظمی به تمرین و تکرار (دست‌ورزی) طرح‌ها و نقوش می‌پردازند.

اسباب و ابزار مناسب: اجرای هر کاری نیازمند وسایل و ابزار مخصوص به خود است. در بازار انواع وسایل و ابزار با قابلیت‌های مختلف ارائه می‌گردد. معمولاً ابزارها با کیفیت‌های متفاوتی ساخته می‌شوند و هنرمندان بیش از هر صنفی به تأثیر و نقش کیفیت ابزار در اجرای یک کار خوب آگاهند. به همین دلیل اغلب هنرمندان برای اجرای کارهای خود به دنبال ابزار مناسب و با کیفیت مرغوب هستند و ابزار خوب را سرمایه خود می‌دانند.

طاقة، تحمل و صبر: مهم‌ترین اصل برای اجرای نقشه فرش، داشتن صبر و تحمل زیاد است. ارزش کارهای هنری به دقت و ظرافت به کار رفته در آنها بستگی دارد. افرادی که در اجرای کارهای خود صبر و شکیبایی دارند مسلماً اثر با ارزش‌تری را خلق می‌کنند. بالا بردن سطح تحمل همانند تمام مهارت‌های دیگر نیازمند تمرین مداوم است.

با راهنمایی معلم خود، در خصوص شایستگی‌های فنی و غیر فنی در انتقال طرح، با دوستان خود بحث و گفت‌وگو کنید. سپس دریافت‌های خود را با ذکر دلایل، در یک برگه بنویسید و در کلاس ارائه کنید.

بحث و
گفت‌وگو



تشریح روش انتقال طرح

برای انتقال طرح از کاغذ پوستی به کاغذ نقشه می‌توان یکی از روش‌های زیر را به کار برد:

استفاده از میز نور: کاغذ پوستی طرح‌دار را زیر کاغذ نقشه گذاشته و آنها را روی میز نور قرار می‌دهند. به کمک روشنایی میز نور، محل درست و صحیح طرح بر کاغذ نقشه را بررسی و سپس کاغذها را با سوزن ته‌گرد به یکدیگر متصل می‌نمایند. میز نور باعث می‌شود، تصویر طرح از روی کاغذ نقشه مشاهده شود و می‌توان به راحتی طرح را روی کاغذ نقشه ترسیم کرد.

برای قرینه سازی و تکرار نقوش، کاغذ نقشه را تا زده و روی میز نور قرار می‌دهند و طرح قابل مشاهده را مجدداً ترسیم می‌کنند.

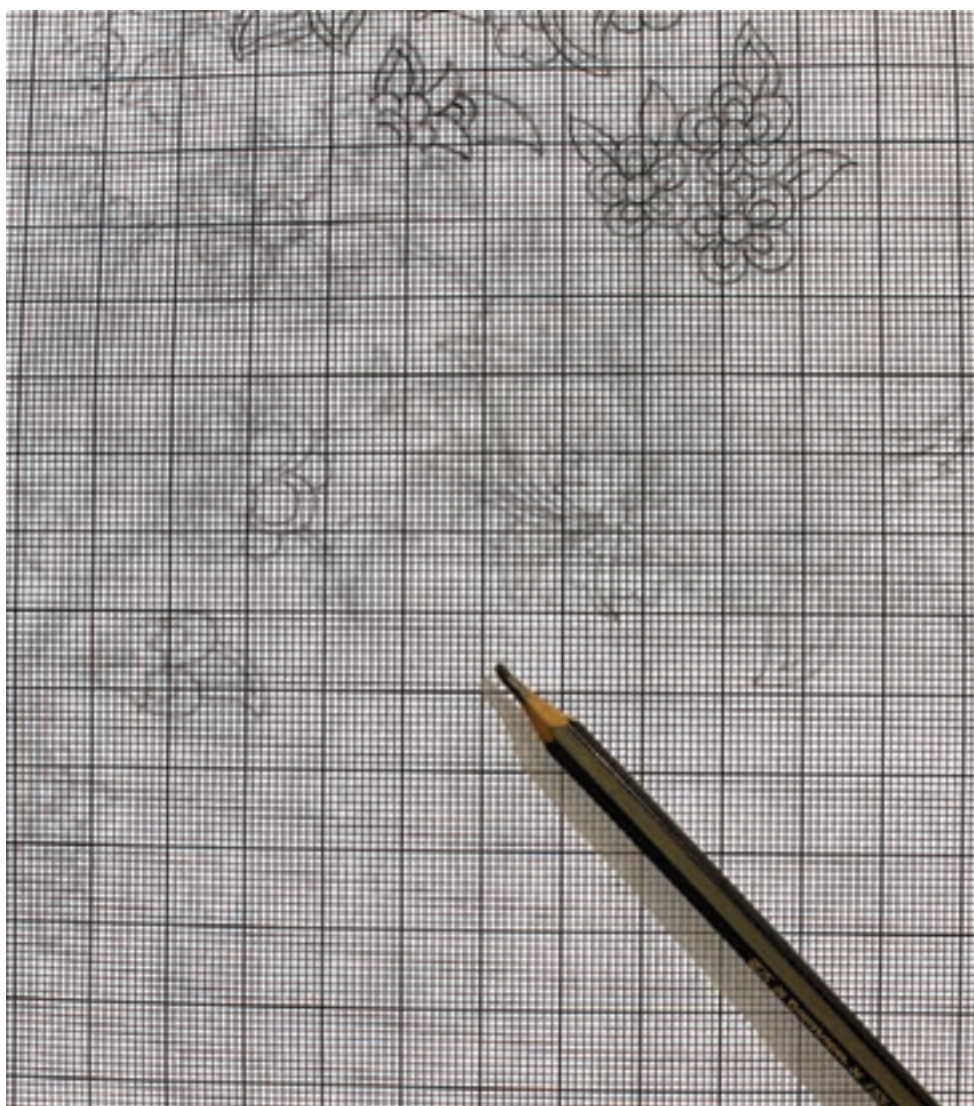

شکل ۵۵-۱- انتقال طرح بر کاغذ نقشه به کمک میز نور

در گذشته که امکان استفاده از میز نور وجود نداشته است، از روش‌های دیگری استفاده می‌کرده‌اند که عبارت‌اند از:

روش کاربن: کاغذ پوستی (دارای طرح) را بر روی کاغذ نقشه و در محل مناسب خود تنظیم و تثبیت می‌کنند؛ سپس کاربن را بین آنها می‌گذارند. با کشیدن مداد روی خطوط طرح کاغذ پوستی، تصویر طرح روی کاغذ نقشه منتقل می‌شود.

برای قرینه سازی می‌توان کاغذ پوستی را معکوس کرده، روی کاغذ نقشه قرار داد و با استفاده از کاربن و فشار مداد بقیه طرح را به شکل معکوس روی کاغذ نقشه منتقل کرد.

روش گرده‌گذاری: برای استفاده از این روش ابتدا با استفاده از یک سوزن نسبتاً ضخیم خطوط طرح روی کاغذ پوستی را با فواصل منظم و نزدیک به هم سوراخ کاری می‌کنند. اندازه و ابعاد این سوراخ‌ها باید به حدی باشد که ذرات پودر رنگ بتوانند از آنها عبور نمایند. سپس مقداری پودر رنگین را درون یک کیسه کوچک از جنس پارچه پنبه‌ای نازک ریخته، پوستی طرح را روی کاغذ نقشه تثبیت کرده و کیسه حاوی پودر را بر روی سوراخ‌های خطوط به آرامی، ضربه می‌زنند.

برای قرینه سازی نقوش می‌توان کاغذ پوستی سوزنی شده را برگردانده و به صورت معکوس بر سطح کاغذ نقشه گذاشته و گرده‌گذاری کرد.

- ❖ روش‌های کاربنی و گرده گذاری در گذشته استفاده می‌شده‌اند و امروزه از روش میز نور برای انتقال طرح استفاده می‌کنند.
- ❖ در تمامی روش‌های مذکور ترسیم خطوط از بالای نقشه شروع می‌شود و در پایین نقشه به اتمام خواهد رسید.

انتقال طرح بر کاغذ نقشه

تجربه و
عمل

تمرین



یک طرح کامل را با استفاده از میزنور روی کاغذ نقشه منتقل نمایید.
■ برای قرینه سازی کاغذ طرح را برگردانده و به شکل معکوس روی کاغذ شطرنجی قرار دهید.
■ در اتصال کاغذ طرح به کاغذ شطرنجی، به جای استفاده از سوزن ته گرد، می‌توانید از نوار چسب کالک استفاده کنید. البته مراقب باشید که در جداسازی کاغذها از یکدیگر، کندن نوار چسب باعث پارگی و آسیب به کاغذ نشود.

ایمنی و
بهداشت



■ برای ترسیم خطوط روی کاغذ نقشه، از مداد معمولی استفاده می‌شود. مدادهای طراحی که نوک نرمی دارند، سطح کاغذ نقشه را کثیف خواهد کرد.

■ برای اینکه دست روی اثرات مداد مالیده نشود و کاغذ را کثیف نکند، باید ترسیم خطوط از بالای طرح شروع شده و به سمت پایین ادامه یابد.

■ افراد راست دست، باید از گوشه سمت چپ بالای طرح، شروع به ترسیم خطوط نمایند و افراد چپ دست هم از گوشه راست بالای طرح، کار خود را شروع نمایند.

ارزشیابی شایستگی انتقال طرح بر کاغذ نقشه

<p>شرح کار: یک نمونه طرح لچک و ترنج در ابعاد ذرع و نیم با رج شمار ۴۰ برای نسخه برداری</p>			
<p>استاندارد عملکرد: انتقال طرح بر کاغذ نقشه براساس اصول نسخه برداری نقشه</p> <p>شاخص ها: انتقال طرح بر کاغذ نقشه براساس نسخه برداری - انجام مراحل نسخه برداری از بالای نقشه به پایین - انتقال صحیح و کامل خطوط نقشه - اتمام کار نسخه برداری - تمیزی کار - پاره نشدن کاغذ نقشه در حین نسخه برداری</p>			
<p>شرایط انجام کار:</p> <p>مکان: کارگاه نقشه کشی</p> <p>زمان: ۶۰ دقیقه</p> <p>ابزار و تجهیزات: میز نور، کاغذ نقشه در رج شمار مختلف، گیره کاغذی، چسب کاغذی، مداد پاک کن، مداد</p>			
<p>معیار شایستگی:</p>			
ردیف	مرحله کار	حداقل نمره قبولی از ۳	نمره هنرجو
۱	آماده سازی ابزار و وسایل نسخه برداری	۲	
۲	الصاق کاغذ نقشه به طرح اصل	۱	
۳	انتقال طرح بر کاغذ نقشه (نسخه برداری)	۲	
شایستگی های غیرفنی، ایمنی، بهداشت، توجهات زیست محیطی و نگرش: مسئولیت پذیری		۲	
میانگین نمرات			*
* حداقل میانگین نمرات هنرجو برای قبولی و کسب شایستگی، ۲ می باشد.			

فصل ۲

رنگ آمیزی نقشه فرش (دستی)



شکل ۱-۲- قالی با نقش سرتاسری موسوم به درختی حیوان دار، ۱۰۰ در ۱۴۰ سانتی متر بافت اصفهان (فارسی بافت - رج شمار ۶۵ گره در ۶/۵ سانتی متر)



شکل ۲-۲

نقشه‌های فرش در ایران، در مناطق مختلف با رنگ‌های گوناگون و چشم‌نوازی رنگ‌بندی شده‌اند. یکی از ویژگی‌های خاص و جداکننده نقشه‌های فرش مناطق از یکدیگر، رنگ‌بندی‌های هر منطقه است. تنوع در پوشش گیاهی و گل‌های رنگارنگ، تفاوت مواد رنگ‌زای بومی و سلیقه اقوام ساکن در هر گوشه و کنار این سرزمین، سبب شده است که رنگ‌آمیزی متنوع و چشمگیری در نقشه‌ها و دست‌بافته‌های مردم هر ناحیه مشاهده شود. زیبایی شناسی اقوام عشایری، روستایی و شهری، هر کدام به گونه‌ای در رنگ‌آمیزی نقشه‌های فرش آنها آشکار شده است.

واحد یادگیری ۲: شایستگی رنگ‌آمیزی دستی نقشه فرش

آیا تاکنون به رنگ‌بندی نقوش فرش‌ها توجه کرده‌اید؟ آیا نقشه رنگ‌آمیزی شده فرشی را دیده‌اید؟ به نظر شما چگونه یک نقشه فرش را رنگ‌آمیزی می‌کنند؟ و چه ابزار و وسایلی در رنگ‌آمیزی نقشه فرش به کار گرفته می‌شود؟ آیا رنگ‌آمیزی نقشه فرش از اصول خاصی پیروی می‌کند؟ آیا رنگ‌آمیزی نقشه فرش انواع دارد؟ چگونه باید ابزار و وسایل رنگ‌آمیزی نقشه فرش را آماده کرد؟ در این فصل با رنگ‌بندی نقشه فرش که در مناطق مختلف ایران تولید و بافته می‌شوند، آشنا شده و به تجربه بسیار شیرین و زیبای رنگ‌آمیزی نقشه فرش براساس اصول آن خواهید پرداخت.

رنگ‌آمیزی نقشه فرش با رعایت اصول رنگ‌آمیزی و با استفاده از وسایل رنگ‌آمیزی براساس ویژگی‌های منطقه‌ای

استاندارد
عملکرد

آشنایی با رنگ‌بندی و رنگ‌آمیزی نقشه‌های فرش در ایران



به‌طور کلی فرش به دو بخش عمده متن و حاشیه تقسیم‌بندی می‌شود. متن، بخش اصلی و عمده یک فرش است و حاشیه همانند قابی اطراف متن را کادر بندی می‌کند. رنگ و طرح‌های حاشیه‌ها تحت تأثیر نقوش و رنگ‌های اصلی متن فرش انتخاب و اجرا می‌شوند. معمولاً رنگ زمینه حاشیه متفاوت از رنگ زمینه متن است، به گونه‌ای که رنگ حاشیه باعث جلوه بیشتر رنگ‌ها و نقوش متن فرش شود.

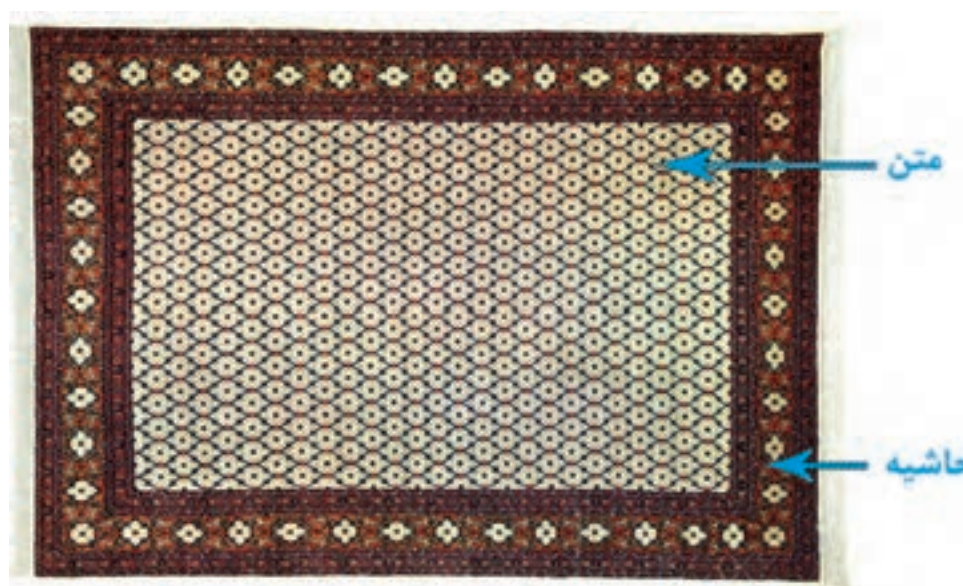

شکل ۳-۲- اجزای اصلی فرش

نام‌گذاری فرش‌ها بستگی به ترکیب‌بندی و نقوش اصلی درون متن آنها دارد. به‌طور مثال لچک و ترنج به فرش‌هایی گفته می‌شود که زمینه متن فرش به اجزای اصلی لچک‌ها در گوشه‌های متن و ترنج در مرکز متن تقسیم شده باشند.

بر این اساس می‌توان فرش‌ها را به دسته‌های زیر نام‌گذاری کرد:
لچک ترنج، افشان، درختی، محرابی، قاب قابی، محرمات و....



شکل ۴-۲- طرح لچک ترنج (شاه عباسی)



شکل ۵-۲- طرح درختی حیوان دار



شکل ۶-۲- طرح قاب قابی (خشتی)



شکل ۷-۲- طرح محرمات



شکل ۸-۲- طرح محرابی گلدانی



شکل ۹-۲- طرح افشان



شکل ۱۰-۲- طرح ترنج‌دار



شکل ۱۱-۲- طرح هندسی (ایلیاتی)

اصول رنگ‌بندی کلی در فرش بر اساس مناطق تولید و بافت فرش

مناطق عمده بافت و تولید فرش ایران شامل آذربایجان، اصفهان و نائین، خراسان، کرمان، لرستان و بختیاری، فارس و ... است. هر یک از این مناطق، علاوه بر اینکه طرح و نقش‌های مخصوصی استفاده می‌شود، نحوه ترکیب و رنگ‌بندی آنها نیز خاص آن منطقه بوده و با دیگر مناطق متفاوت است. به طوری که کارشناسان فرش با مشاهده نقوش و رنگ‌های مورد استفاده در آنها محل تولید فرش را تشخیص می‌دهند.



شکل ۱۲-۲- بافت کاشان، طرح لچک ترنج شاه عباسی



شکل ۱۳-۲- بافت تهران، طرح خاتم شیراز



شکل ۱۴-۲. بافت گرگان، طرح ترکمن قاشقی



شکل ۱۵-۲- بافت جوشقان، طرح هندسی



شکل ۱۶-۲. بافت اصفهان، طرح لچک ترنج شاه عباسی



شکل ۱۷-۲. بافت قم، طرح ترنجی کف ساده



شکل ۱۸-۲- بافت اردبیل، طرح اقتباسی قفقاز



شکل ۱۹-۲. بافت نائین، طرح ترنج‌دار شاه عباسی



شکل ۲۰-۲. بافت مشهد، طرح هندسی خاتم شیراز

کار میدانی

با یکی از هم گروهی‌های خود، رنگ‌های مورد استفاده در دست‌بافته‌های منطقه زندگی خود را گردآوری و در یک جدول نام نقشه‌ها، طرح‌ها و رنگ‌های آنها را ثبت کنید.



شکل ۲۱-۲. ظروف و همزن چوبی مخصوص برای هر رنگ

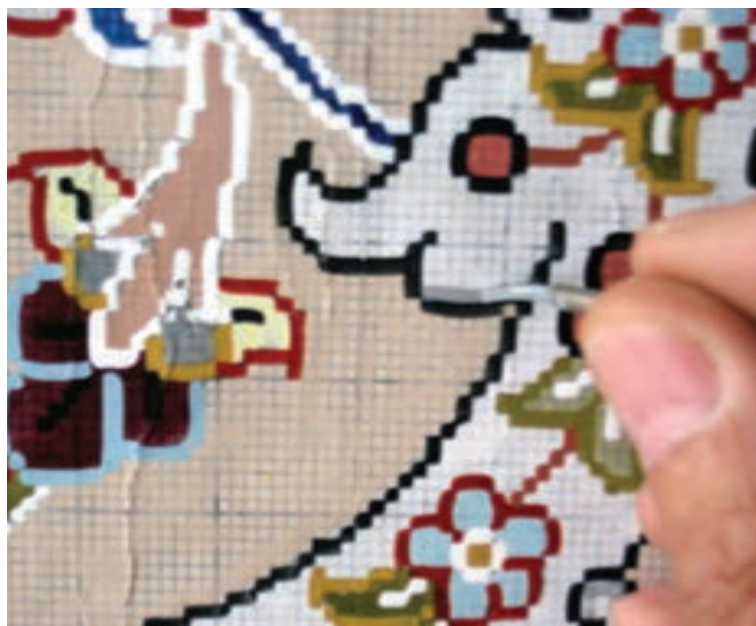

شکل ۲۲-۲. رنگ آمیزی و دورگیری نقشه فرش

معمولاً برای رنگ آمیزی نقشه های فرش از رنگ گواش استفاده می کنند. گواش از رنگ هایی است که به کمک آب رقیق می شود. ابزار رنگ آمیزی گواش، قلم مو است. قلم موهایی که در رنگ آمیزی نقشه فرش استفاده می شوند، همان قلم موهای مخصوص نقاشی آبرنگ هستند که از شماره ۱ و ۲ و ۳ آن برای نقطه زدن نقشه و شماره های ۴ الی ۱۰ آن هم برای رنگ آمیزی سطوح وسیع تر استفاده می شود.



شکل ۲۳-۲. قلم موهای مخصوص رنگ آمیزی و نقطه کردن نقشه



شکل ۲۴-۲. ظرف آب و رنگ گواش

تمرین: رنگ آمیزی روی کاغذ سفید با رنگ گواش و استفاده از قلم مو

- مقداری گواش را با استفاده از کاردک از ظرف خود خارج کرده، درون پالت رنگ قرار دهید؛
- به کمک قلم مو چند قطره آب بر روی رنگ اضافه کرده و مخلوط نمایید؛
- غلظت رنگ باید به گونه ای باشد که به راحتی بتوان بر روی کاغذ آن را پخش نمود؛
- با استفاده از قلم موی آغشته به رنگ روی کاغذ رنگ آمیزی کنید؛
- ابتدا اشکال هندسی ساده مانند مربع، مثلث و دایره را با رنگ های مختلف رنگ آمیزی نمایید.

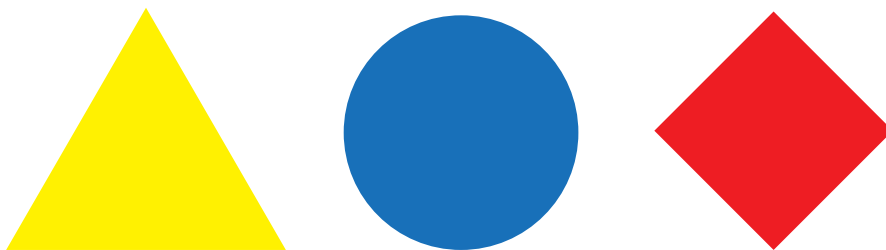

شکل ۲۵-۲- اشکال هندسی اصلی

- در این تمرین باید سطوح مختلفی را به صورت کاملاً یکنواخت و یکدست رنگ آمیزی نمایید.

تمرین

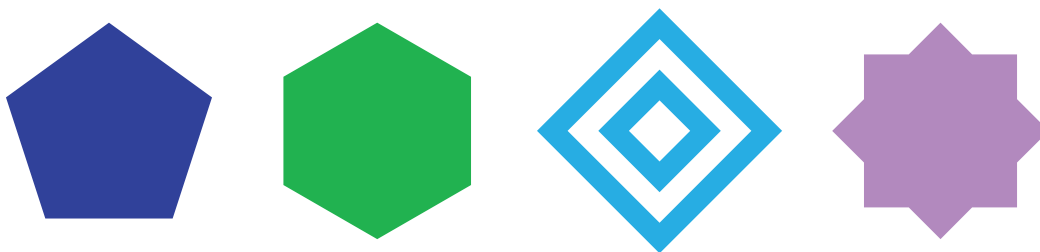

شکل ۲۶-۲- اشکال هندسی ترکیبی

توجه:

برای استفاده از رنگ های مختلف، باید قلم مو را با دقت در آب تمیز شست و شو نمایید. تمیزی قلم مو باعث می شود تا رنگ ها یکنواخت شود و درخشش لازم را داشته باشند.

ایمنی و
بهداشت



روش رنگ پذیر کردن کاغذ نقشه از طریق چربی زدایی

رنگ پذیر کردن کاغذ نقشه به چه منظور و چرا انجام می شود؟ و چه پیشنهادی برای آن دارید؟

بحث و
گفت و گو



معمولاً کاغذهای شطرنجی سیاه، رنگ پذیری مناسبی دارند و نیازی به رنگ پذیر کردن آنها نیست. اما اگر سطح کاغذ براق و یا گلاسه باشد و یا با استفاده از دستگاه زیراکس تکثیر شده اند رنگ روی آنها نمی چسبد. و برای رنگ آمیزی با گواش و آبرنگ مناسب نیستند و باید سطح آنها برای پذیرفتن رنگ آماده شود.

به روش های زیر، کاغذها را رنگ پذیر کنید:

تجربه و
عمل

الف) روش استفاده از پاک کن (پاک کن زنی)

❑ حرکت پاک کن روی کاغذ باید به آرامی و یکنواخت و از یک جهت صورت پذیرد. حرکات تند دست باعث چروک شدن و حتی پارگی در کاغذ می شود.

- ابتدا سطح میز را به کمک پارچه تمیز نمایید.
- کاغذ شطرنجی براق و صیقلی را روی میز قرار دهید.
- با استفاده از مداد پاک کن نرم تمام سطح کاغذ را پاک کن بزنید.

ب) روش استفاده از پودر تالک

❑ مات شدن سطح کاغذ و کدر شدن پودر تالک، نشان دهنده از بین رفتن چربی سطح کاغذ و آماده شدن آن برای رنگ پذیری دارد.

- سطح میز را با استفاده از دستمال پارچه ای تمیز کنید؛
- کاغذ نقشه براق و صیقلی را روی میز قرار دهید؛
- مقداری پودر تالک را روی کاغذ بپاشید؛
- به کمک دستمال کاغذی، پودر تالک را روی سطح کاغذ مالش دهید؛
- با همین روش ها می توانید کاغذهای شطرنجی که توسط دستگاه زیراکس تکثیر شده اند نیز رنگ پذیر کنید.

آماده سازی رنگ و کنترل غلظت آن برای رنگ آمیزی



شکل ۲۷-۲- مرحله آماده سازی و آزمایش غلظت رنگ

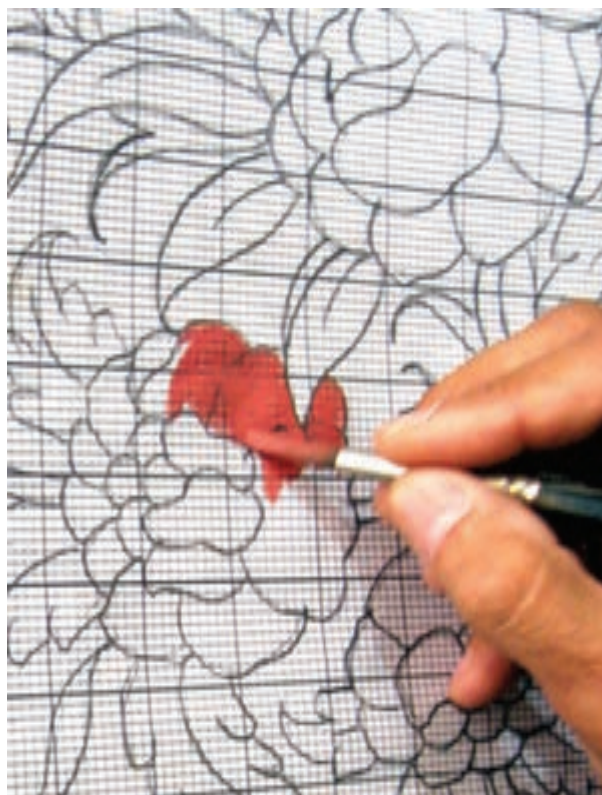

شکل ۲۸-۲- رنگ آمیزی گل های اصلی نقشه

غلظت رنگ برای نقشه کشی فرش باید در حدی باشد که ضمن پوشاندن کامل سطح کاغذ، خطوط شطرنجی کاغذ را نیز تا حدودی مشخص و قابل شمارش کند.

رنگ های گواش را همانند دیگر رنگ های نقاشی، شرکت ها و کارخانجات مختلف و متعدد رنگ سازی، تولید می کنند. کیفیت این رنگ ها با یکدیگر متفاوت است. برخی بسیار غلیظ و برخی رقیق تر هستند. از این رو قبل از رنگ آمیزی غلظت و کیفیت آن آزمایش می شود و چنانچه رنگ غلیظ بود، باید با افزودن چند قطره آب به آن، رنگ را رقیق تر کرد.

اگر غلظت رنگ مناسب باشد، می توانید نقشه را رنگ کنید، در غیر این صورت باید با کم و زیاد کردن آب و رنگ، غلظت مناسب را به دست آورید.

- با استفاده از کاردک مقداری رنگ را درون پالت رنگ یا ظرف کوچکی بریزید؛
- با قطره چکان چند قطره آب به رنگ اضافه کنید؛
- با وسیله ای مناسب رنگ را با آب مخلوط کنید؛
- با قلم موی آغشته به رنگ، کاغذ نقشه را رنگ آمیزی کنید.

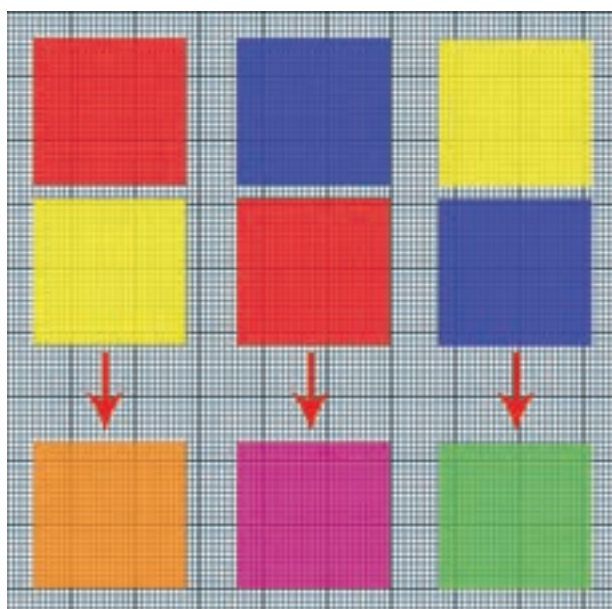

شکل ۲۹-۲ ترکیب دو به دو از رنگ های اصلی و ساخت رنگ های سبز، بنفش و نارنجی

■ با افزودن رنگ سفید و سیاه به رنگ های اصلی و ثانویه، درجات مختلف رنگی ساخته و رنگ آمیزی کنید.

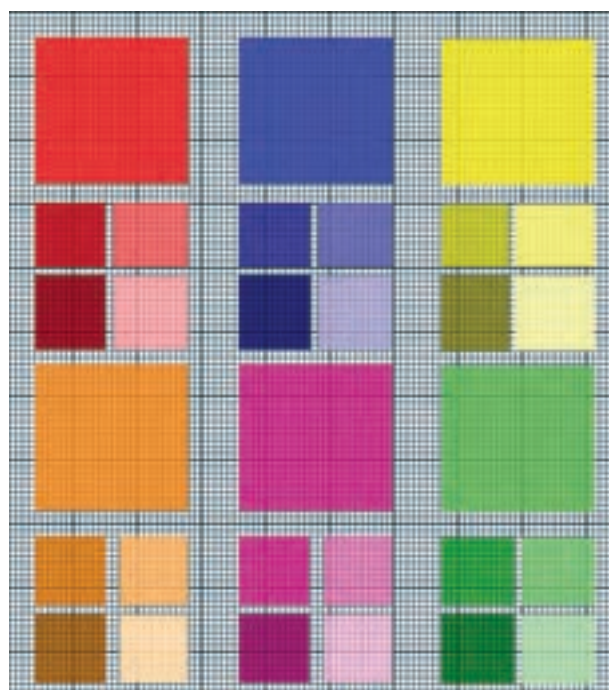

شکل ۳۰-۲ ترکیب رنگ های سیاه و سفید با دیگر رنگ ها و ساخت درجات مختلف از یک رنگ

معمولاً رنگ‌بندی نقشه‌های فرش در ایران کلاً به دو شکل صورت می‌گیرد.

۱ منطقه بافت فرش؛

۲ سلیقه و ابتکار نقاش فرش.

با توجه به گستردگی و پهنای مناطق فرش بافی ایران، شیوه رنگ‌بندی در هر یک از این مناطق متفاوت است و از سبک و روش خاص خود برخوردار می‌باشد. به طوری که می‌توان با توجه به نوع رنگ‌های به کار رفته در هر فرش، منطقه بافت آن را تشخیص داد.

اصول و قواعد معینی در رنگ‌بندی نقشه‌های فرش وجود دارد و تمام نقاشان فرش، این اصول را رعایت می‌کنند. این اصول عبارت‌اند از:

۱ تعیین رنگ زمینه متن فرش؛

۲ تعیین رنگ زمینه حاشیه اصلی فرش؛

۳ تعیین رنگ زمینه لچک و ترنج (در صورت طرح لچک

ترنجی)؛

۴ تعیین رنگ گل‌های اصلی و بزرگ در متن و حاشیه؛

۵ تعیین رنگ عناصر، گل‌ها و جزئیات دیگر در متن و حاشیه.

با توجه به اصول مذکور، رنگ‌بندی متن فرش طی

مراحل زیر انجام می‌شود:

الف) تعیین رنگ زمینه متن فرش و رنگ‌بندی اجزای

دیگر متن (مانند لچک و ترنج) و رنگ‌آمیزی بخش

کوچکی از زمینه در گوشه متن؛

ب) رنگ‌بندی گل‌ها و نقوش اصلی در متن و پخش

رنگ در آنها؛

ج) رنگ‌بندی و رنگ‌آمیزی نقوش و گل‌های کوچک‌تر

متن و اجزای دیگر؛

د) سایه روشن کردن رنگ‌ها (در صورت لزوم)؛

هـ) رنگ‌آمیزی خطوط جدا کننده اجزای متن؛

و) نقطه کردن خطوط کناری و اجزای نقوش؛

ز) رنگ‌آمیزی جزئیات و رفع معایب.



شکل ۳۱-۲ - رنگ‌آمیزی بخش کوچکی از زمینه متن و

حاشیه



در خصوص سؤال زیر با یکدیگر بحث و تبادل نظر نمایید:

به نظر شما چرا تمام زمینه فرش رنگ آمیزی نمی‌شود؟

با مراجعه به تصاویر فرش‌های مناطق مختلف (در کتاب همراه) و با راهنمایی معلم خود برای فرش هر منطقه جدول رنگ‌بندی مطابق جدول زیر بسازید:

نام استان / منطقه:					نام فرش (طرح فرش):				
رنگ زمینه متن	رنگ زمینه حاشیه پهن	رنگ زمینه حاشیه باریک	رنگ زمینه ترنج	رنگ زمینه لچک	رنگ گل‌های اصلی متن	رنگ گل‌های اصلی در حاشیه پهن	رنگ گل‌ها در حاشیه باریک	رنگ گل‌های اصلی در ترنج	رنگ گل‌های اصلی در لچک

رنگ خطوط اطراف گل‌های اصلی در زمینه	رنگ خطوط اطراف گل‌های اصلی در حاشیه پهن	رنگ خطوط اطراف گل‌ها در حاشیه باریک	رنگ خطوط اطراف گل‌های اصلی در ترنج	رنگ خطوط اطراف گل‌های اصلی در لچک	خط داخلی خط بیرونی سایه‌ها

شکل ۳۲-۲- جدول نمونه رنگ

جدول فوق برای نمایش رنگ‌های مورد استفاده در فرش‌های اصیل ایرانی تهیه شده است. برای نمایش هر رنگ باید نمونه رنگ مشابه را با گواش در خانه‌های جدول رنگ آمیزی کنید.



شکل ۳۳-۲- نمونه ساخت جدول رنگ در کارگاه‌های سنتی نقشه‌کشی و بافت فرش

با یکی از هم گروهی‌های خود، رنگ‌های به کار رفته در دست بافته‌های منطقه زندگی خود را گردآوری کرده و در یک جدول نام نقشه‌ها، طرح‌ها و رنگ‌های آنها را ثبت کنید.

کار میدانی

اصول رنگ‌آمیزی با قلم‌مو

برای رنگ‌آمیزی نقشه‌های فرش به طور معمول از قلم‌موهای آبرنگ استفاده می‌شود، و انتخاب اندازه قلم‌مو به وسعت محدوده‌ای است که باید رنگ شود. قلم‌موهای ۸، ۹، ۱۰ و بیشتر برای رنگ‌آمیزی زمینه‌های نقشه استفاده می‌شود و قلم‌موهای ۴، ۵ و ۶ برای سطوح کوچک‌تر و قلم‌موهای ۱، ۲ و ۳ در رنگ‌آمیزی جزئیات و نقطه‌کاری اطراف نقوش کاربرد دارند. از قلم‌موی شماره ۳ برای رج‌شمار ۵۰ و قلم‌موی ۴ برای رج‌شمار ۳۰ تا ۴۰ استفاده می‌شود.

جدول راهنمای استفاده از قلم‌مو در نقشه‌کشی فرش

شماره قلم‌موها	بیشترین کاربرد در رنگ‌آمیزی نقشه	توضیح
۱۰	• رنگ‌آمیزی زمینه‌ها	• رنگ‌آمیزی سطوح بزرگ
۸	• رنگ‌آمیزی زمینه‌ها	• رنگ‌آمیزی سطوح بزرگ
۶	• رنگ‌آمیزی زمینه‌ها و سطح کلی نقوش	• رنگ‌آمیزی سطوح متوسط
۴	• رنگ‌آمیزی سطح کلی نقوش • دورگیری و نقطه‌زنی	• رنگ‌آمیزی سطوح کوچک‌تر • مناسب رج‌شمار ۳۰ تا ۴۰
۳	• رنگ‌آمیزی سطوح جزئی روی نقوش • دورگیری و نقطه‌زنی	• ایجاد سایه روشن‌ها • مناسب رج‌شمار ۴۵ و ۵۰
۲	• دورگیری و نقطه‌زنی	• مناسب رج‌شمار ۵۰ و ۵۵
۱	• دورگیری و نقطه‌زنی	• مناسب رج‌شمار ۵۵ و بالاتر

تجربه و
عمل

■ روی کاغذ نقشه اشکال هندسی را در ابعاد مختلف ترسیم کنید.

■ قلم‌موی مناسب برای رنگ‌آمیزی هر یک از این اشکال را انتخاب کنید (با توجه به وسعت شکل و شماره قلم‌مو)

■ غلظت رنگ را تنظیم و اشکال را رنگ‌آمیزی کنید.

(الف) غلظت رنگ در حدی باشد که رنگ سطح کاغذ را بپوشاند و تا حدودی خطوط شطرنجی زیر آن دیده شود.

(ب) ابتدا اطراف شکل رنگ‌آمیزی شود به‌طوری که رنگ از خط خارج نگردد. سپس داخل شکل رنگ‌آمیزی گردد.

(ج) حرکت دست از بالا به پایین و از سمت چپ به راست (برای افراد راست دست و برعکس برای افراد چپ دست)

برای این تمرین می‌توانید از شکل‌های صفحه بعد اقتباس کنید.



شکل ۳۴-۲- اشکال هندسی رنگ و نقطه شده روی کاغذ شطرنجی

مراحل انجام کار:

❑ برای استفاده از رنگ های مختلف باید قلم موها را با دقت در آب تمیز شستشو نمایید. تمیزی قلم مو باعث می شود تا رنگ ها یکنواخت و درخشش لازم را داشته باشند.

- ❑ ابتدا با استفاده از مداد، خطوط محیطی طرح را روی کاغذ شطرنجی ترسیم کنید.
- ❑ محیط داخلی طرح را رنگ آمیزی کنید.



شکل ۳۵-۲- خشک کردن موهای قلم مو، با دستمال کاغذی پس از شست و شوی آنها



شکل ۳۶-۲- قراردادن محافظ‌های پلاستیکی روی قلم‌موها

ایمنی و
بهداشت



مراقبت از قلم موها:

در پایان کار، قلم موها را با دقت در آب شست و شو داده و آنها را فوراً خشک کنید.

قلم موها دارای محافظ پلاستیکی هستند، از آنها برای مراقبت بهتر و ماندگاری بیشتر قلم موها استفاده کنید.

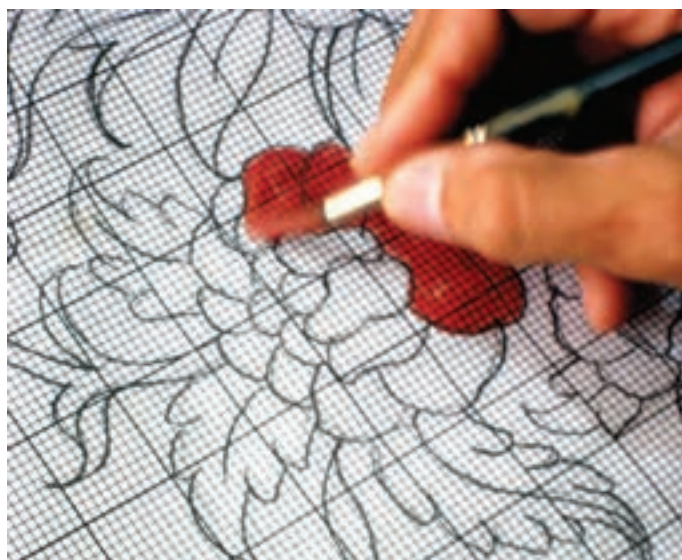

معمولاً رنگ‌بندی فرش در ایران با سه زمینه رنگ اصلی لاک، سرمه‌ای و کرم (روشن) انجام می‌شود که رنگ گل‌ها و طرح‌های مورد استفاده در نقشه نیز با توجه به این سه زمینه انتخاب و اجرا می‌شوند.

شکل ۳۷-۲. رنگ آمیزی نقوش با استفاده از قلم موی مناسب



شکل ۳۸-۲. رنگ آمیزی زمینه نقوش

پس از تعیین رنگ و رنگ‌بندی بخش‌های عمده نقشه، نوبت به پخش رنگ می‌رسد؛ برای این کار ابتدا گل‌های اصلی هر یک از اجزای عمده نقشه (متن و حاشیه) به تفکیک، رنگ‌آمیزی خواهد شد و سپس نوبت به گل‌ها و تزیینات کوچک‌تر می‌رسد. در واقع ترتیب رنگ‌آمیزی نقوش بر اساس اندازه نقوش انجام می‌شود.

ترتیب رنگ آمیزی متن نقشه

■ معمولاً تمام زمینه متن و زمینه اجزای آن رنگ آمیزی نمی‌شود. بلکه در بخشی از گوشه متن و یا گوشه لچک و همچنین بخشی از قسمت میانی ترنج رنگ آمیزی می‌شود.

۱ رنگ آمیزی زمینه اصلی متن و اجزای عمده آن؛

۲ پخش رنگ در متن نقشه:

۲-۱ رنگ آمیزی گل‌های اصلی متن؛

۲-۲ رنگ آمیزی گل‌های اصلی ترنج (در صورت ترنج داشتن نقشه)؛

۲-۳ رنگ آمیزی گل‌های اصلی لچک یا محراب (در صورت لچک یا محراب داشتن نقشه).

۳ رسم خطوط جداکننده اجزای متن از حاشیه (میل‌ها)؛

۳-۱ رنگ آمیزی گل‌های کوچک‌تر در متن.

۴ رنگ آمیزی اجزای کوچک‌تر در هر بخش (متن، لچک و ترنج)؛

۵ رنگ آمیزی‌های تکمیلی و سایه روشن‌ها.

■ برای رنگ آمیزی زمینه ترنج از مرکز به سمت بیرون رنگ آمیزی نمایید.

رنگ آمیزی نقشه فرش (لچک ترنج)

تجربه و
عمل

۱ یک نقشه با طرح لچک ترنج انتخاب و مطابق با نقشه‌های مشابه رنگ‌بندی نمایید.

۲ بر اساس رنگ‌بندی انجام شده پالت رنگ را آماده نمایید.

۳ گل‌های نقشه را بر اساس اندازه و درجه اهمیت، دسته‌بندی کنید.

۴ قلم‌موی مناسب برای رنگ آمیزی گل‌ها انتخاب نمایید.

۵ گل‌ها را بر اساس دسته‌بندی از بزرگ به کوچک به نوبت، رنگ‌آمیزی نمایید.

۶ جزئیات کوچک‌تر را رنگ‌آمیزی کنید.

۷ سایه روشن‌ها را رنگ‌آمیزی کنید.

ایمنی و
بهداشت



■ وقتی کار شما با یک قلم به اتمام می‌رسد، آن قلم‌مو را درون ظرف آب قرار دهید تا رنگ بین موهای آن خشک نشود.

■ پس از پایان کار رنگ آمیزی، ابزار و قلم‌موها را شست‌وشو دهید.

حاشیه هر فرش مانند یک قاب اطراف متن اصلی فرش را احاطه و کادربندی کرده است. حاشیه باعث جلب توجه و تمرکز بیننده به نقوش و طرح‌های موجود در متن فرش می‌شود. رنگ‌هایی که برای حاشیه انتخاب می‌شود معمولاً برعکس رنگ‌های زمینه و نقوش متن فرش خواهد بود. اگر رنگ متن تیره و گرم باشد، رنگ‌های حاشیه، روشن و سرد انتخاب خواهد شد؛ به عنوان نمونه اگر رنگ متن لاهی است برای حاشیه فرش رنگ سرمه‌ای را انتخاب می‌کنند.

حاشیه مانند متن فرش از بخش‌های مشخص و متعددی تشکیل شده که اولین بخش بیرونی، بدون تزئین و هم‌رنگ با متن فرش را «لوار» می‌گویند و وسیع‌ترین بخش آن را حاشیه پهن می‌نامند. گاهی در طرفین حاشیه پهن، دو حاشیه باریک‌تر وجود دارد که به همین نام یعنی «حاشیه باریک» نامیده می‌شوند. در برخی از نقشه‌ها بین حاشیه باریک و حاشیه پهن، نوار نازک‌تری هم طراحی شده که با نقوش کوچک و ریزی تکرار می‌شود. به این نوار منقوش «زنجیره» گفته می‌شود. خطوطی با ضخامت یک الی چهار گره که جداکننده اجزای حاشیه می‌باشند، «میل»، «سو» و یا «حمیل» گفته می‌شود.

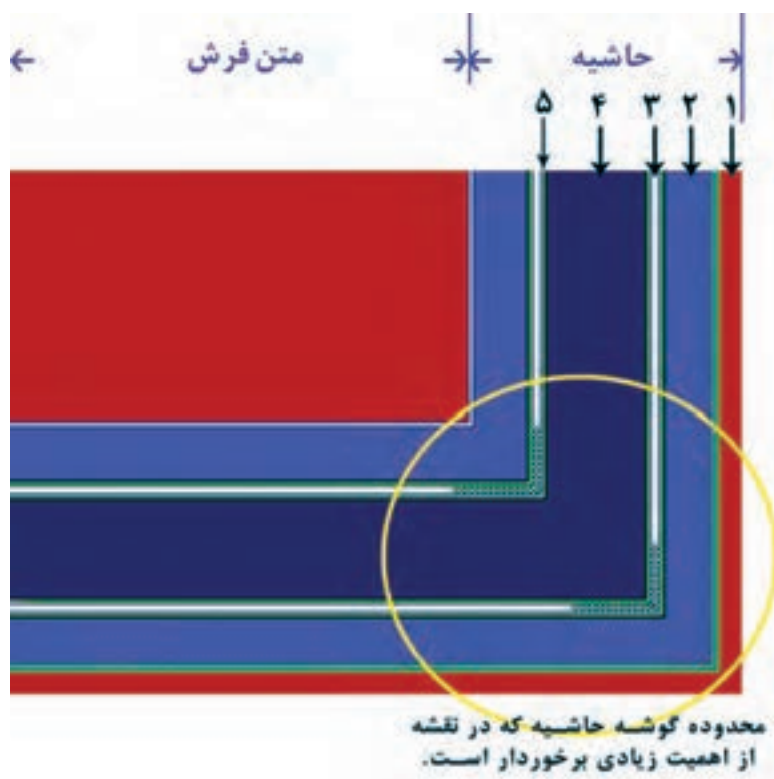

شکل ۳۹-۲- اجزای تشکیل دهنده حاشیه

■ معمولاً در حاشیه یک یا چند نقش به طور قرینه تکرار می گردد. و در گوشه های حاشیه این نقوش با زاویه ۹۰ درجه چرخش داشته و مجدداً ادامه پیدا می کند.

اجزای تشکیل دهنده حاشیه عبات اند از:

- ۱ لوار؛
- ۲ حاشیه باریک؛
- ۳ زنجیره؛
- ۴ حاشیه پهن؛
- ۵ میل یا حمیل.



شکل ۴۰-۲- تصویر قالی بافته شده به همراه نقشه آن - در تصویر نقشه اجزای کامل حاشیه مشخص است.

مراحل رنگ‌بندی و رنگ‌آمیزی حاشیه به ترتیب ذیل می‌باشد:

(الف) تعیین رنگ زمینه حاشیه (با توجه به رنگ‌بندی متن فرش) و رنگ‌آمیزی بخش کوچکی از زمینه در گوشه حاشیه؛

(ب) رنگ‌بندی گل‌ها و نقوش اصلی در حاشیه پهن و پخش رنگ در آنها؛

(ج) رنگ‌بندی گل‌ها و نقوش اصلی در حاشیه‌های باریک و زنجیره‌ها و پخش رنگ در آنها؛

(د) رنگ‌بندی و رنگ‌آمیزی نقوش و گل‌های کوچک‌تر حاشیه پهن، حاشیه‌های باریک و زنجیره‌ها و اجزای دیگر حاشیه؛

(هـ) رنگ‌آمیزی خطوط جدا کننده اجزای حاشیه؛

(و) سایه روشن کردن رنگ‌ها؛

(ز) نقطه کردن خطوط کناری و اجزای نقوش؛

(ح) رنگ‌آمیزی جزئیات و رفع معایب.

■ برای رنگ‌آمیزی زمینه حاشیه تنها بخشی از گوشه آن حاشیه رنگ‌آمیزی می‌شود.



شکل ۴۱-۲- حاشیه رنگ‌آمیزی شده



شکل ۴۲-۲- نمایش رنگ زمینه در حاشیه

تجربه و
عمل

- بخش کنار حاشیه را انتخاب کنید؛
- با توجه به رنگی که برای زمینه حاشیه انتخاب شده است، رنگ‌های مربوط به نقوش و گل‌های بزرگ‌تر و شاخص‌تر حاشیه را آماده نمایید. (غلطت رنگ‌ها را آزمایش کنید)؛
- قلم‌موی مناسب با توجه به وسعت سطح گل‌ها انتخاب کنید.
- گل‌های اصلی را رنگ‌آمیزی کنید؛
- گل‌های کوچک‌تر را به ترتیب اندازه رنگ‌آمیزی نمایید؛
- خطوط جداکننده بخش‌های حاشیه را رنگ‌آمیزی کنید؛
- سایه‌روشن‌های درون گل‌ها و اجزا را رنگ‌آمیزی کنید.



شکل ۴۳-۲- قسمتی از یک نقشه نسبتاً قدیمی

ارزشیابی شایستگی رنگ آمیزی نقشه فرش

شرح کار:

رنگ آمیزی یک واگیره از حاشیه - یک دوم لچک و پنج خانه از متن یک نقشه ذرع و نیم زمینه لاکي کاشان با رج شمار ۴۰

استاندارد عملکرد:

رنگ آمیزی نقشه فرش با رعایت اصول رنگ آمیزی و با استفاده از وسایل رنگ آمیزی براساس ویژگی های منطقه ای

شاخص ها:

آماده سازی رنگ و پالت و قلم مو - چربی زدایی از سطح کاغذ با طرح مدادی - رنگ آمیزی نقوش و زمینه براساس ویژگی قالی کاشان زمینه لاکي - پخش رنگ صحیح و رنگ آمیزی با غلظت یک دست - تناسب رنگ اجزای نقوش و زمینه

شرایط انجام کار:

مکان: کارگاه نقشه کشی

زمان: ۹۰ دقیقه

ابزار و تجهیزات:

میز نور، طرح آماده رنگ آمیزی، پودر چربی زدا از سطح کاغذ، رنگ و پالت و قلم مو، ظرف آب

معیار شایستگی:

ردیف	مرحله کار	حداقل نمره قبولی از ۳	نمره هنرجو
۱	آماده کردن مقدمات رنگ آمیزی	۲	
۲	رنگ آمیزی نقوش	۲	
۳	رنگ آمیزی متن (زمینه) نقشه	۲	
شایستگی های غیر فنی، ایمنی، بهداشت، توجهات زیست محیطی و نگرش: مسئولیت پذیری		۲	
میانگین نمرات			*

* حداقل میانگین نمرات هنرجو برای قبولی و کسب شایستگی، ۲ می باشد.

فصل ۳

نقطه زنی نقشه فرش (دستی)



شکل ۳-۱

آیا تاکنون توجه کرده‌اید که چرا با وجود این همه نقش و رنگ در نقشه‌ها و دست بافته‌ها، طرح‌ها، نقش‌ها و گل‌ها در کنار یکدیگر به خوبی خودنمایی می‌کنند؟ آیا هیچگاه برای شما پیش آمده است که با تماشای یک دست بافته پر نقش و نگار، برجسته بودن نقوش آن را حس کرده باشید؟ فکر می‌کنید دلیل آن چیست؟ چرا در برخی از نقشه‌های فرش و یا دست بافته‌ها، نقش‌ها برجسته به نظر می‌رسند؟

واحد یادگیری ۳: شایستگی نقطه زنی نقشه فرش

در این فصل، شما مهارت نقطه زنی در نقشه فرش را خواهید آموخت. تبدیل طرح خطی به طرحی که با نقطه ترسیم شده، از مهارت‌های دقیقی است که باید بر روی آن تمرکز داشته و تمرین فراوانی انجام شود. اصول نقطه زنی و چگونگی انتخاب رنگ مناسب این کار برای هر نقش را به شکل عملی می‌آموزید. هنگامی که نقطه زنی به شکل درست و دقیق در نقشه‌ها اجرا شود، بافته راحت‌تر کار بافت را انجام داده و در پایان، فرش بافته شده زیباتر و بدون نقص دیده خواهد شد. نقش‌ها به هم ریخته و کج به نظر نخواهند رسید و هر کدام در جای خود به شکلی چشم نواز خواهند بود.

نقطه زنی (دورگیری) نقوش و گل‌ها با رعایت اصول نقطه زنی و با استفاده از رنگ‌های متناسب با یکدیگر

استاندارد
عملکرد

آشنایی با دورگیری و نقطه زنی در نقشه فرش

در طراحی و نقاشی سنتی ایران برای تأکید و نمایش بهتر نقوش، اطراف آنها خطوطی تیره تر از رنگ‌های مورد استفاده در نقاشی ترسیم می‌کنند.

در نگارگری، تذهیب و تشعیر به این خطوط قلم‌گیری می‌گویند.



شکل ۲-۳ دورگیری (نقطه زنی) نقوش با قلم موی مخصوص



شکل ۳-۳ دورگیری (نقطه‌زنی) نقوش تیره با رنگ‌های روشن‌تر

در نقشه‌های فرش نیز برای تفکیک نقوش از زمینه‌های اطراف، گل‌ها را «دورگیری» می‌کنند. دورگیری شامل خط و یا خطوطی است که با رنگ‌های مشخص‌تری اطراف گل‌ها و نقوش ترسیم می‌شوند. معمولاً ضخامت خطوط دورگیری به اندازه یک گره (یک خانه از شطرنجی) است. در یک نقشه فرش پس از پایان رنگ‌آمیزی با روشی که به آن «نقطه‌زنی» می‌گویند، خطوط پیرامون نقوش را دورگیری می‌کنند.

برای نقطه‌زنی از قلم موهایی با شماره‌های کوچک‌تری استفاده می‌شود که پهنای نوک آنها به اندازه خانه‌های شطرنجی کاغذ باشد. اندازه قلم‌مو باید متناسب با شماره رج‌شمار نقشه باشد. در برخی مناطق برای دورگیری نقوش فقط از یک خط (تیره‌تر و یا روشن‌تر) استفاده می‌شود؛ در حالی که در برخی از مناطق دیگر گاهی از سه خط با رنگ‌های مختلف برای دورگیری نقوش استفاده می‌کنند.



شکل ۳-۴ دورگیری نقوش با نقطه‌های تیره و روشن

روش قطع زدن قلم مو برای رج شماره‌های مختلف



معمولاً نوک قلم‌موهای آبرنگی تیز هستند. برای استفاده از آنها در نقطه‌زنی، باید به شکل تخت یا چهارگوش درآیند. اثر قلم‌مو روی کاغذ شطرنجی، باید صاف و یک دست باشد، به گونه‌ای که تمامی فضای داخل جداول نقشه پُر شده و حالت چهارگوش پیدا کند.

شکل ۵-۳- نوک قلم مو قبل از قطع زدن



شکل ۷-۳- نوک قلم مو بعد از قطع زدن



شکل ۶-۳- قطع زدن نوک قلم موی نقطه زن

- ❑ موهای قلم مو باید با زاویه ۹۰ درجه قطع زده شوند.
- ❑ بلندی موهای قلم موی نقطه زن بین ۵ تا ۶ میلی‌متر است.

تجربه و
عمل

■ در انتخاب کاتر توجه به تیزی و جنبه‌های ایمنی آن مهم است؛

■ برای اطمینان از اندازه و عملکرد صحیح قلم‌موی قطع زده‌شده، با استفاده از رنگ گواش روی کاغذ شطرنجی نقشه فرش (با رج‌شمار موردنظر) نقطه‌گذاری کنید.

■ قلم‌موی مناسبی را متناسب با رج‌شمار مورد نظر انتخاب کنید؛

■ سر قلم‌مو را با دقت بر روی یک سطح هموار، صاف و سخت، مانند شیشه قرار دهید.

■ نوک قلم‌مو را با احتیاط و به حالت عمودی با استفاده از کاتر قطع بزنید (توجه داشته باشید که بلندی موهای قلم‌مو در حدود ۵ یا ۶ میلی‌متر باشد).

انتخاب رنگ مناسب دورگیری و نقطه‌زنی با توجه به اجزای نقشه

معمولاً رنگ مناسب برای دورگیری اجزای نقشه فرش براساس رنگ زمینه و رنگ‌بندی فرش انتخاب می‌شود. چنانچه عناصر فرش تیره باشد، رنگ نقطه آن باید روشن در نظر گرفته شده و اگر رنگ‌بندی روشن بود باید از رنگ تیره استفاده کرد.

تجربه و
عمل

■ نقش یا عنصر تزئینی از فرش منطقه‌ای خاص را با توجه به انتخاب رنگ زمینه و عناصر آن در نظر گرفته، برای دورگیری و نقطه‌زنی آن رنگ مناسب انتخاب نمایید؛

■ یک طرح اسلیمی را با رنگ و قلم‌موی مناسب دورگیری و نقطه‌زنی کنید؛
(نکته: به دلیل اهمیت بند اسلیمی در نقشه فرش باید ابتدا رنگ بند اسلیمی و سپس رنگ گل‌ها، بوته‌ها و گل‌های شاه عباسی انتخاب شود).

■ گل شاه عباسی را انتخاب و با رنگ و قلم‌موی مناسبی بر اساس رج‌شمار انتخابی، دورگیری و نقطه‌زنی کنید.

نکته

برای انتخاب بهترین دورگیری و نقطه‌زنی در نقشه مورد نظرتان بر اساس رنگ‌بندی زمینه و دیگر عناصر، می‌توانید نمونه‌های رنگی مختلف را امتحان کنید.



تشریح روش اصول و مراحل نقطه زنی

مهم‌ترین اصل در مراحل نقطه‌زنی به کار بردن روش‌ها، اصول و نکات مهم در انجام نقطه‌زنی است. روش و اصول مهم در نقطه‌زنی عبارت‌اند از:

■ حرکت قلم‌موی نقطه‌زنی باید دقیقاً در داخل خانه‌های شطرنجی انجام گیرد، تا فضای داخل خانه‌های شطرنجی با یک حرکت قلم‌موی پر شده و رنگ از آن خارج نگردد؛

■ نقطه‌ها باید دقیقاً چهارگوش باشند؛

■ توجه به غلظت رنگ ضروری است. غلظت رنگ همواره غلیظ‌تر از غلظت رنگ مورد استفاده در مرحله رنگ‌آمیزی است، ولی نباید غلظت آن هم به حدی باشد که مانع کار با قلم گردد؛

■ حرکت قلم‌موی نقطه‌زنی روی خانه‌های شطرنجی باید از بالا به پایین یا از چپ به راست باشد، (دقت در انتخاب مسیر حرکت قلم‌موی - دید کامل نسبت به طرح و نقوش - برخورد نکردن با دست نقاش فرش در نقطه‌های کار شده ضروری است)؛

■ رعایت فشار لازم به قلم‌موی، برای اینکه نقطه‌ها حالت خشک و شکسته نداشته باشند. از این رو در هنگام کار، حرکت دست باید بسیار نرم باشد؛

■ ابتدا رنگ‌های تیره و سپس به ترتیب رنگ‌های روشن باید کار شود؛

■ به دلیل اهمیت بند اسلیمی در طرح فرش‌های دارای اسلیمی باید بندهای دو ریشه‌ای با دو رنگ مجزا نقطه‌گذاری شوند و بندهای اسلیمی سه ریشه‌ای از دو رنگ مجزا در طرفین و وسط آنها (مغزی یا تخمه اسلیمی) از رنگ زمینه استفاده شود؛

■ بندهای دور لچک و ترنج همواره با سایه زدن، انجام می‌پذیرد؛

■ معمولاً خود اسلیمی با یک رنگ نقطه‌گذاری می‌شود که آن هم براساس رنگ زمینه اطراف و ارتباط با رنگ خود اسلیمی انتخاب می‌شود.

گل‌های شاه عباسی (لاله عباسی) معمولاً به دلیل چند برگی بودن به روش سایه زنی، نقطه‌گذاری و دورگیری سفید (که معمولاً با ابریشم بافته می‌شوند) یا با استفاده از چند رنگ در برگ‌های آن به کار می‌رود.

تجربه و
عمل

طرح فرش را که پیش از این رنگ‌بندی و رنگ‌آمیزی کرده‌اید را برای نقطه‌گذاری و دورگیری آماده نمایید.

۱ قلم‌موی مناسب را بر اساس رج‌شمار فرش انتخاب و آماده کنید؛

۲ رنگ را با غلظت مناسب تهیه و پیش از انجام کار امتحان کنید؛

۳ ابتدا رنگ‌های تیره و سپس رنگ‌های روشن را در نقطه زنی به کار ببرید؛

۴ طرح و نقشه فرش را کاملاً نقطه‌زنی و دورگیری کنید.

ارزشیابی شایستگی نقطه‌زنی نقشه فرش

<p>شرح کار:</p> <p>دورگیری (نقطه‌زنی) نقوش و بندهای موجود در یک واگیره از حاشیه طرح ذرع و نیم با رج‌شمار ۴۰</p>			
<p>استاندارد عملکرد:</p> <p>نقطه‌زنی (دورگیری) نقوش و گل‌ها با رعایت اصول نقطه‌زنی و با استفاده از رنگ‌های متناسب با یکدیگر</p> <p>شاخص‌ها:</p> <p>آماده‌سازی رنگ و پالت و قلم‌مو - دورگیری (نقطه‌زنی) نقوش با قلمی با قطر مناسب با خانه‌ها - نقطه‌زنی خطوط دور نقوش با رنگی متناسب با رنگ زمینه نقش‌ها و همچنین رنگ متن - پرکردن خانه‌های شطرنجی خطوط نقش‌ها بدون بیرون زدگی و نقص و شکست خطوط</p>			
<p>شرایط انجام کار:</p> <p>مکان: کارگاه نقشه‌کشی</p> <p>زمان: ۶۰ دقیقه</p> <p>ابزار و تجهیزات:</p> <p>میز نقشه‌کشی، رنگ، قلم‌مو، پالت رنگ، آب، طرح رنگ‌آمیزی شده بدون نقطه</p>			
<p>معیار شایستگی:</p>			
ردیف	مرحله کار	حداقل نمره قبولی از ۳	نمره هنرجو
۱	آماده‌کردن وسایل نقطه‌زنی (دورگیری)	۲	
۲	انتخاب رنگ‌ها (دورگیری)	۲	
۳	نقطه‌زنی (دورگیری) نقوش	۲	
	شایستگی‌های غیرفنی، ایمنی، بهداشت، توجهات زیست‌محیطی و نگرش:	۲	
	مدیریت کیفیت - مدیریت مواد و تجهیزات		
میانگین نمرات			*
* حداقل میانگین نمرات هنرجو برای قبولی و کسب شایستگی، ۲ می‌باشد.			

فصل ۴

نقشه‌کشی رایانه‌ای فرش

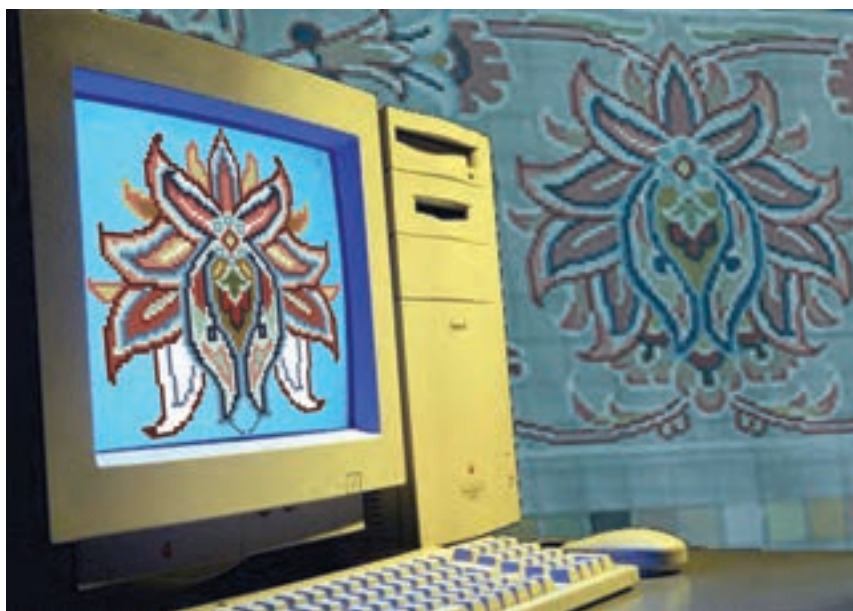

شکل ۱-۴- نقشه‌کشی فرش با رایانه

امروزه بسیاری از کارها را با فناوری‌های جدید انجام می‌دهند. ویژگی‌های خاصی که در نرم‌افزارها و سیستم‌های دیجیتالی گنجانده شده است، موجب گردیده، که افراد در حوزه شغل و کار خود آن را فرا گرفته و به شکل مناسب به کار گیرند. در زمینه نقشه‌کشی فرش نیز نرم‌افزارهای خاصی تعریف و ساخته شده‌اند که با سرعت بخشیدن به کار نقشه‌کشی، صرفه‌جویی در منابع و امکان تغییر در هر مرحله کار را فراهم می‌سازد.

واحد یادگیری ۴: شایستگی نقشه‌کشی رایانه‌ای فرش

آیا نرم‌افزارهای نقشه‌کشی فرش را دیده‌اید؟ تاکنون برایتان پیش آمده است که با یکی از آنها کار کنید؟ فکر می‌کنید کار با این نرم‌افزارها سخت و مشکل است؟ آیا هر کس که بتواند با رایانه کار کند، می‌تواند اینگونه نرم‌افزارها را نیز به کار بگیرد؟ فکر می‌کنید در مقایسه با نقشه‌کشی دستی این نرم‌افزار چه امکانات جدیدی را برای شما فراهم می‌سازد؟

در این فصل برای صرفه‌جویی هر چه بیشتر در زمان و محاسبات اولیه، نرم‌افزار خاصی برای نقشه‌کشی فرش طراحی شده است که همراه با آموزش محتوای درسی این فصل می‌توانید از آن بهره‌مند شوید. نام این نرم‌افزار «رجینه» است و امکان محاسبه و جداسازی اجزاء و حاشیه از متن را برای شما فراهم می‌سازد. همچنین می‌توانید ابعاد و اندازه صفحه مورد نیاز نقشه خود را بر اساس استانداردهای رایج در نقشه فرش ایرانی به صورتی دقیق و بسیار سریع ایجاد کنید.

انتقال طرح به رایانه و تبدیل آن به نقشه فرش با استفاده از ابزار و امکانات برنامه طراحی و نقشه‌کشی رایانه‌ای

استاندارد
عملکرد

ابزار و مواد مصرفی



طرح نقشه



نقشه رنگ آمیزی شده



راپیدوگراف



مداد، پاک‌کن و مداد تراش، چسب نواری و سوزن
ته‌گرد، کاغذ پوستی و کاغذ کالک ...

شکل ۴-۳ ابزار و مواد مصرفی در کارگاه نسخه برداری رایانه‌ای

تجهیزات کارگاهی



میز نور و صندلی قابل تنظیم



رایانه



اسکنر



پرینتر



خط کش، گونیا، پرگار و ابزارهای برش کاغذ

شکل ۴-۲ تجهیزات کارگاه نسخه برداری رایانه‌ای



تعریف پیکسل : در تصاویر دیجیتالی کوچک‌ترین جزء ساختاری یک تصویر را «پیکسل»^۱ می‌گویند. در مباحث مربوط به گرافیک و تصویر، نقطه نیز نامیده می‌شود و آن را کوچک‌ترین جزء تشکیل دهنده تصویر نیز می‌خوانند.

شکل ۴-۴ - پیکسل کوچک‌ترین جزء یک تصویر دیجیتالی است.

تعریف و مفهوم رزولوشن : رزولوشن^۲ برای اندازه‌گیری هر چیزی، معیار و مقیاس‌های مشخصی به صورت استاندارد تعریف و تبیین شده است؛ مثلاً برای اندازه‌گیری فاصله موجود بین دو نقطه از واحدهایی مانند میلی‌متر، سانتی‌متر، متر و کیلومتر استفاده می‌شود. برای اندازه‌گیری وزن، از معیارهای گرم و کیلوگرم استفاده می‌گردد. برای اندازه‌گیری و تعیین کیفیت عکس و تصاویر دیجیتالی نیز از معیاری به نام «Dpi» استفاده می‌شود. این عبارت گرفته شده از Dot per inch (تعداد نقطه در واحد اینچ) است؛ به عبارتی حروف اول این سه کلمه، «نماد اندازه و مقدار کیفیت تصاویر دیجیتالی» یا «رزولوشن تصاویر» است.

همان‌طور که در تعریف پیکسل گفته شد، هر یک از تصاویر دیجیتالی، از تعداد بسیار زیادی نقطه یا پیکسل تشکیل شده است. هر چه تعداد این نقطه‌ها بیشتر باشد، کیفیت آن تصویر هم بهتر خواهد بود؛ به عنوان مثال: چنانچه در یک اینچ از یک تصویر، ۱۵۰ نقطه وجود داشته باشد؛ و در یک اینچ از تصویر دیگری، ۲۰۰ نقطه وجود داشته باشد، پس تصویر دوم از نظر کیفیت، بهتر از تصویر اول خواهد بود. به همین علت در کنار علامت واحد کیفیت یا رزولوشن تصاویر دیجیتالی (Dpi)، اعدادی نوشته می‌شوند؛ مانند: ۱۵۰ Dpi، ۲۰۰ Dpi یا ۳۰۰ Dpi.

۱- Pixel

۲- Resolution - به معنای وضوح؛ دقت؛ تفکیک‌پذیری

لازم به ذکر است که تصاویر دیجیتالی، از نقطه‌هایی به شکل مربع، تشکیل می‌شوند؛ در حالی که در دنیای واقعی، نقطه به شکل دایره‌های کوچک و ریز تصور می‌شود. مربع بودن پیکسل‌ها، باعث گردیده که بتوان نقشه‌های فرش را در محیط‌های نرم‌افزاری مانند فتوشاپ، طراحی و ترسیم نمود.

تعریف و مفهوم فرمت: فرمت^۱ که ترجمه فارسی آن قالب یا پیکربندی می‌باشد، عبارت است از چگونگی در کنار هم قرار گرفتن اطلاعات، در حافظه رایانه. فرمت‌های رایج برای اسکن کردن نقشه‌های فرش عبارت‌اند از: TIFF^۲ و JPEG^۳ و bmp یا Bitmap^۴.

مفهوم فایل: واژه فایل^۵ به یک واحد منفرد مانند یک سند متنی، یک تصویر، یک کلیپ ویدئویی و یا یک آهنگ اشاره دارد. با توجه به نوع کاربرد فایل‌ها، فرمت‌های مختلف و متفاوتی برای آنها تعریف شده است (تصویر ۵-۴).

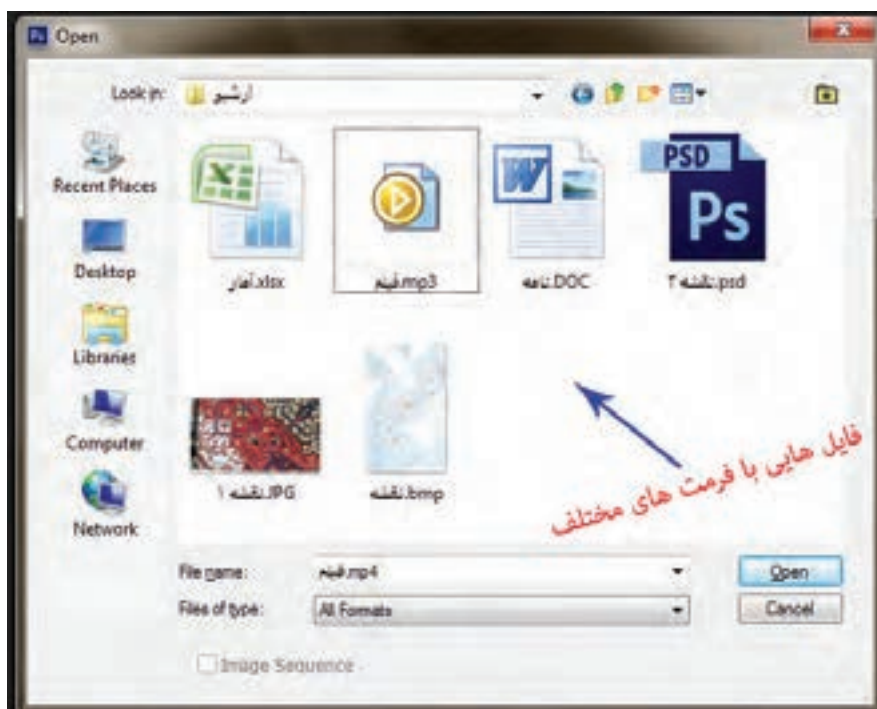

شکل ۵-۴- فایل‌هایی با فرمت‌های مختلف

- ۱- format - قالب، قالب‌سازی، دسته‌بندی هر نوع آرایش اطلاعات، به نوعی که قرار است ذخیره یا نمایش داده شوند.
- ۲- tag image format - قالبی برای ذخیره‌سازی تصاویر در رایانه می‌باشد. این فرمت می‌تواند تصاویر بسیار بزرگ را با میلیون‌ها رنگ با بیشترین کیفیت با فشرده‌سازی اطلاعات آن را ذخیره‌سازی کند.
- ۳- Joint Photographic Experts Group (JPEG) - نوشته می‌شود - جی‌پی‌ئی‌جی نام یک استاندارد متداول در رایانه، برای فشرده‌سازی از دسته پرونده‌های گرافیکی است. این نام برای سادگی به صورت جی‌پگ نیز خوانده می‌شود.
- ۴- فرمتی است که در سه حالت رنگی، طیف سیاه و سفید، و همچنین سیاه و سفید مطلق نمایش داده می‌شود. ساختار ساده و مشخصی دارد و پیاده‌سازی آن برای برنامه نویس‌ها خیلی ساده می‌باشد، به همین جهت تقریباً همه نرم افزارهای نمایشگر و ویرایشگر تصویری آن را پشتیبانی می‌کنند.
- ۵- File

مفهوم فولدر: فولدر^۱ به معنای پوشه و محل ذخیره‌سازی فایل‌ها در حافظه رایانه است. معمولاً برای دسته‌بندی اطلاعات و فایل‌های مختلف، فولدرهای متعددی با نام‌های مشخص ساخته می‌شود.

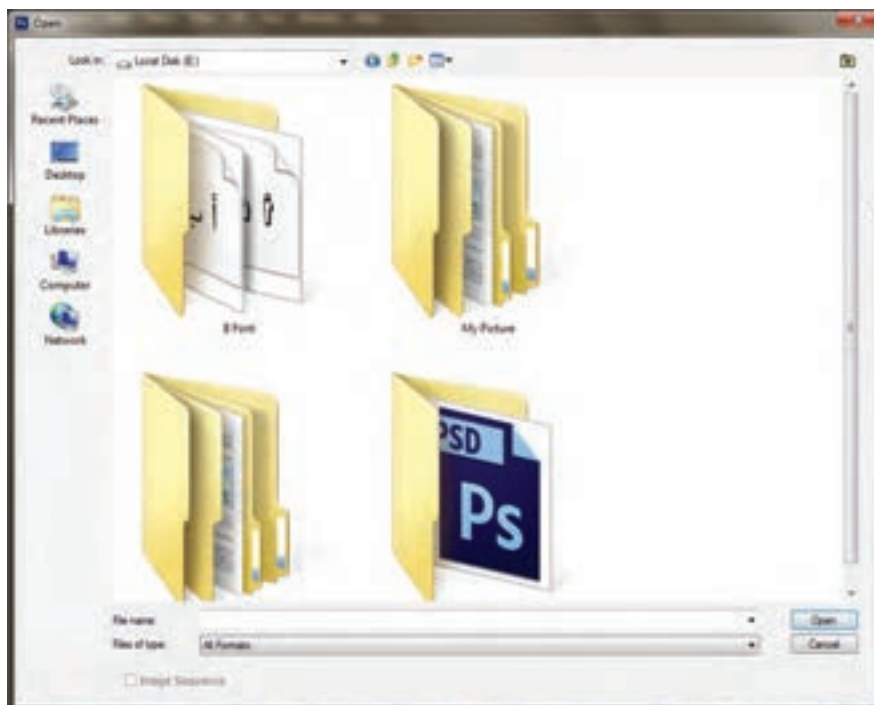

شکل ۶-۴. فولدر یا پوشه برای دسته‌بندی فایل‌ها به کار می‌رود. گاهی در یک پوشه اصلی چند پوشه دیگری نیز قرار می‌دهند.

نرم افزارهای نقشه کشی فرش، ابزارهای اصلاح ابعاد و اندازه

نرم افزار

امروزه رایانه به همراه سخت‌افزار و نرم‌افزارهای مختلف و متعددی، روند کارها و امور مرتبط با نقشه‌های فرش را سریع‌تر کرده است. یکی از خدمات مهم علم و صنعت رایانه ذخیره‌سازی نمونه‌های مختلف طراحی‌ها و نقشه‌های فرش است که با استفاده از دستگاه اسکنر آنها را به صورت دیجیتالی درآورده، ذخیره‌سازی می‌کنند و از آن برای چاپ از دستگاه‌های چاپگر استفاده می‌شود.

بیشترین کاربرد استفاده از رایانه در هنر طراحی و نقاشی فرش مشاهده می‌شود. امروزه از نرم‌افزارهای تخصصی مختلف و متعددی برای طراحی و رنگ‌آمیزی نقشه‌های فرش استفاده می‌شود؛ اما در بین تمام آنها، برنامه فتوشاپ (Adobe Photoshop) عمومیت بیشتری دارد و اغلب هنرمندان و دست‌اندارکاران از آن استفاده می‌کنند.

فتوشاپ نرم‌افزاری است که صفحات ایجادشده در آن به صورت شطرنجی است، یعنی کوچک‌ترین نقطه رنگ

در آن به شکل مربع بوده و از تکرار این مربع‌های رنگی طرح‌ها و نقوش ایجاد می‌شود.

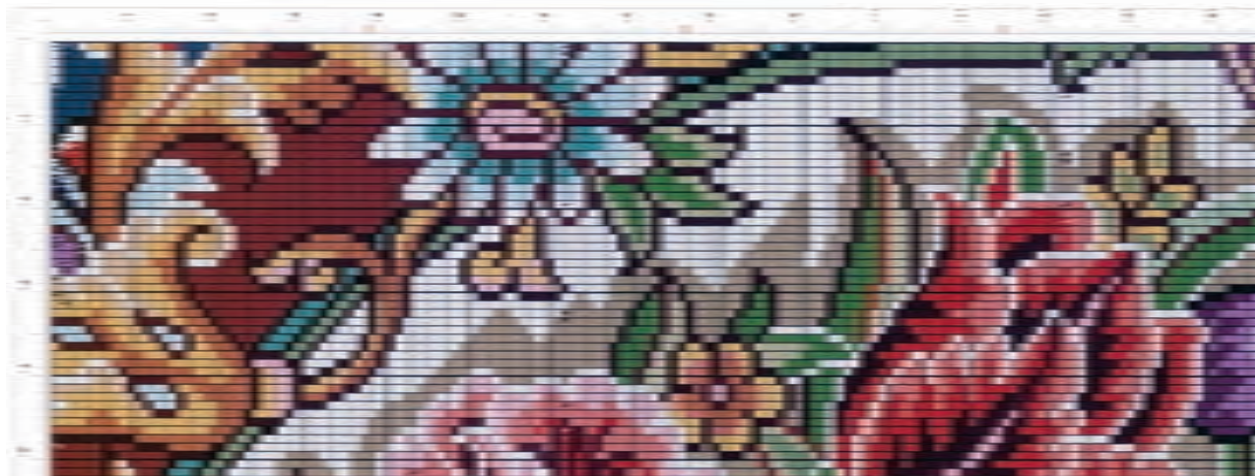

شکل ۷-۴- بخشی از یک نقشه رایانه‌ای فرش

روش‌های نقشه کشی فرش با نرم افزار فتوشاپ

- ۱- نسخه ورچین کردن نقشه؛
- ۲- رنگ و نقطه کردن طراحی‌های خطی؛
- ۳- رنگ و نقطه کردن نقشه‌های دستی،
- ۴- تبدیل عکس و تصاویر (منظره، چهره و پرتره انسان، تابلو نقاشی و...) به نقشه فرش،

۱- نسخه ورچین کردن نقشه

۱-۱ محاسبه تعداد خانه‌های شطرنجی در نقشه اصلی

ابتدا تعداد خانه‌های نقشه را براساس رج‌شمار آن محاسبه و مشخص کنید. به عنوان مثال:
 ■ نقشه‌ای برای یک فرش ترکی باف به ابعاد ۲ در ۳ متر با رج‌شمار ۴۵ موجود است، تعداد خانه‌های شطرنجی نقشه را در طول و عرض آن محاسبه کنید (نقشه فرش به صورت یک چهارم اجرا شده است).

$$\text{تبدیل واحد متر به واحد سانتی متر} \quad 2 \times 100 = 200$$

تعداد گره ذرعی در عرض فرش = گره ذرعی منطقه بافت فرش ÷ عرض نقشه (به سانتی متر)

$$200 \div 7 = 28/57$$

تعداد خانه‌های نقشه در عرض فرش = عدد رج‌شمار × تعداد گره ذرعی

$$28/57 \times 45 = 1285/7$$

همین عملیات برای محاسبه تعداد خانه‌های نقشه در طول آن، تکرار می‌کنیم.

$$3 \times 100 = 300$$

$$300 \div 7 = 42/85$$

$$42/85 \times 45 = 1928/57$$

چون نقشه به صورت یک چهارم اجرا می‌شود، پس اندازه طول و عرض آن ۱۰۰ در ۱۵۰ سانتی‌متر خواهد بود، به همین دلیل هم باید تعداد خانه‌های نقشه در عرض و طول آن را، تقسیم بر دو کنیم.

$$1285/7 \div 2 = 642/85 \rightarrow \text{تعداد خانه‌های نقشه یک چهارم در عرض}$$

$$645 \leftarrow \text{آن را گرد می‌کنیم}$$

$$1935 \div 2 = 967/5 \rightarrow \text{تعداد خانه‌های نقشه یک چهارم در طول}$$

$$965 \leftarrow \text{آن را گرد می‌کنیم}$$

با توجه به حل مسئله فوق، صفحه‌ای باید در نرم‌افزار فتوشاپ ساخته شود، که عرض و طول آن ۶۴۵ خانه یا پیکسل در ۹۶۵ خانه یا پیکسل، به اندازه ۱۰۰ در ۱۵۰ سانتی‌متر باشد.

معرفی نرم‌افزار «رَجینه»

حال برای انجام محاسبات فوق می‌توانیم از یک نرم‌افزار به نام «رَجینه» استفاده کنیم. کار با این نرم‌افزار بسیار آسان و راحت خواهد بود.

برای استفاده از این نرم‌افزار به اطلاعات زیر نیاز است:

- اندازه عرض فرش؛

- اندازه طول فرش؛

- عدد رج‌شمار فرش؛

- واحد شمارش رج‌شمار یا اندازه گره ذرعی (فارسی باف ۶/۵، ترکی باف ۷، کرمان ۶/۷۵ و فرش ماشینی ۱۰ سانتی‌متر)

- نوع نقشه (سراسری، یک دوم و یا یک چهارم)

- مشخصات دیگری از قبیل نوع حاشیه فرش که در مراحل تخصصی‌تر به آن نیاز می‌باشد، و چگونگی آن تأثیری در محاسبات نخواهد داشت.

با توجه به مسئله فوق، این اندازه‌ها عبارت‌اند از: عرض فرش، ۲۰۰ سانتی‌متر - طول فرش، ۳۰۰ سانتی‌متر - رج‌شمار فرش ۴۵ - گره ذرعی، ۷ سانتی‌متر - نوع نقشه، یک چهارم

روش کار با نرم افزار «رَجینه»

- نرم افزار را فعال کنید؛
- اعداد طول، عرض و رج شمار فرش را در محل های تعیین شده وارد کنید؛
- نوع بافت فرش، نوع نقشه و نوع حاشیه نقشه را انتخاب کنید؛
- سپس روی گزینه «محاسبه» کلیک کنید؛



شکل ۸-۴- نرم افزار رَجینه (Rajineh)

نرم افزار رَجینه به نسبت داده هایی که در آن وارد می شود، می تواند اندازه عرض و طول نقشه و تعداد پیکسل ها در عرض و طول نقشه را تعیین کند. علاوه بر آن تعداد گره ذرعی در عرض و طول نقشه را به همراه رزولوشن (DPI) صفحه در نرم افزار فتوشاپ را مشخص می کند.

در قسمت پایین نرم افزار رَجینه جدولی مشاهده می شود که تعیین کننده اندازه حاشیه به نسبت عرض نقشه است.

در این جدول اجزاء تشکیل دهنده حاشیه به تفکیک مشخص شده است.

- اجزاء حاشیه و اندازه هایی که برای آنها تعیین شده است، نسبی بوده و طراح می تواند با توجه به طرح نقشه آنها را تغییر دهد.

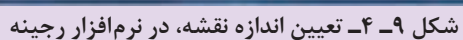

می‌توانید این اعداد را یادداشت و یا چاپ (Print) کنید.

تجربه و
عمل

- ۱ مسئله‌ای که قبلاً مطرح شد، با نرم‌افزار رجینه محاسبه کنید.
- ۲ با راهنمایی معلم خود، چند مسئله در مورد ابعاد و خصوصیات نقشه‌های فرش، مطرح و سپس آنها را به روش دستی محاسبه کنید.
- ۳ مسئله‌های مطرح شده را با کمک نرم‌افزار رجینه محاسبه نمایید.

توجه کنید



عدد رزولوشنی که توسط این نرم‌افزار اعلام می‌شود، به شما کمک خواهد کرد که ابعاد و اندازه صفحه‌ای که در نرم‌افزار فتوشاپ ایجاد می‌کنید، درست باشد. تطبیق رزولوشن اعلام شده توسط رجینه، با عدد رزولوشن صفحه ساخته شده در فتوشاپ، گویای درستی و صحت کار شما خواهد بود.

۱-۲ ایجاد صفحه سفید در نرم افزار فتوشاپ

مراحل ایجاد یک صفحه در این نرم‌افزار به این ترتیب انجام می‌شود:

- ۱ نرم‌افزار فتوشاپ را فعال کنید. (برای این کار روی Icon ^۱ نرم‌افزار دوبار کلیک کنید).
- ۲ بعد از باز شدن نرم افزار، گزینه New را از منوی File انتخاب کنید. (شکل ۴-۱۱ و ۴-۱۲)

آدرس: File/New
کلیدهای میانبر: Ctrl+N

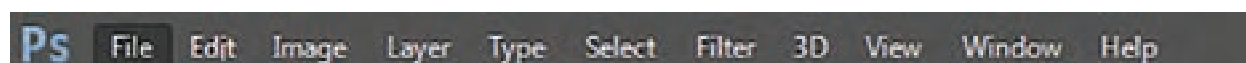

شکل ۴-۱۱- منوی نرم‌افزار فتوشاپ

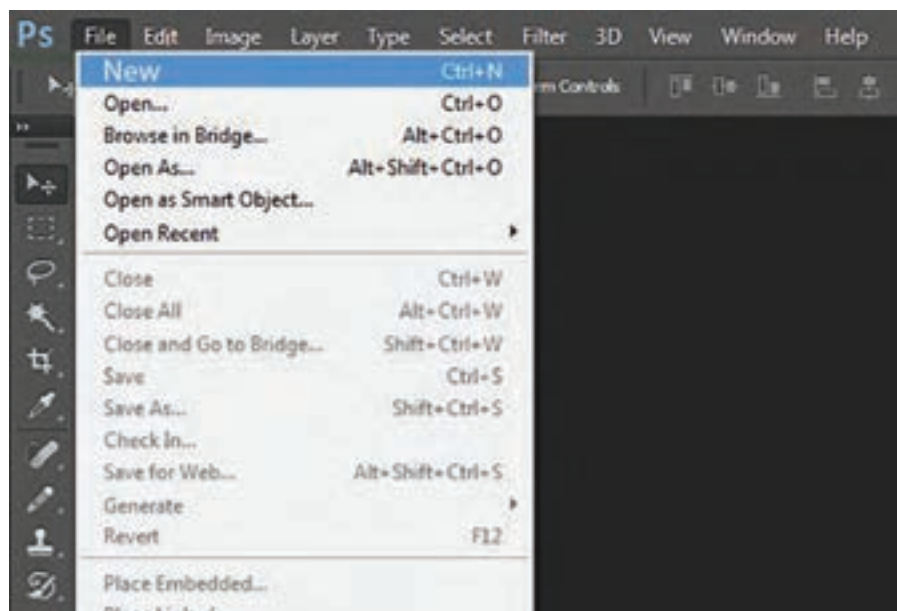

شکل ۴-۱۲- گزینه New در فهرست فایل (File)



شکل ۱۳-۴ پنجره (New)

در هر یک از لیست‌های فتوشاپ گزینه‌های متعددی وجود دارد که برخی از آنان در نقشه‌کشی فرش کاربرد دارد که به موقع در مورد آنها توضیح داده خواهد شد. در لیست File (فایل) گزینه اول آن (New) می‌باشد که به معنی جدید است و منظور از آن ایجاد یک صفحه جدید خواهد بود. در مقابل هر یک از این گزینه‌ها، کلید واژه مخفف آنها نوشته شده است. برای New کلید واژه N کاربرد دارد. یعنی با گرفتن کلید کنترل (Ctrl) و فشردن کلید حرف N روی صفحه کلید، پنجره مخصوص به آن باز خواهد شد و نیازی به حرکت دادن ماوس و باز کردن لیست File نخواهد بود.

توجه کنید



❏ فراگیری این کلید واژه‌ها موجب سرعت عمل در اجرای کار خواهد شد.

روش استفاده از پنجره New و تنظیم ابعاد و اندازه برای صفحه مورد درخواست

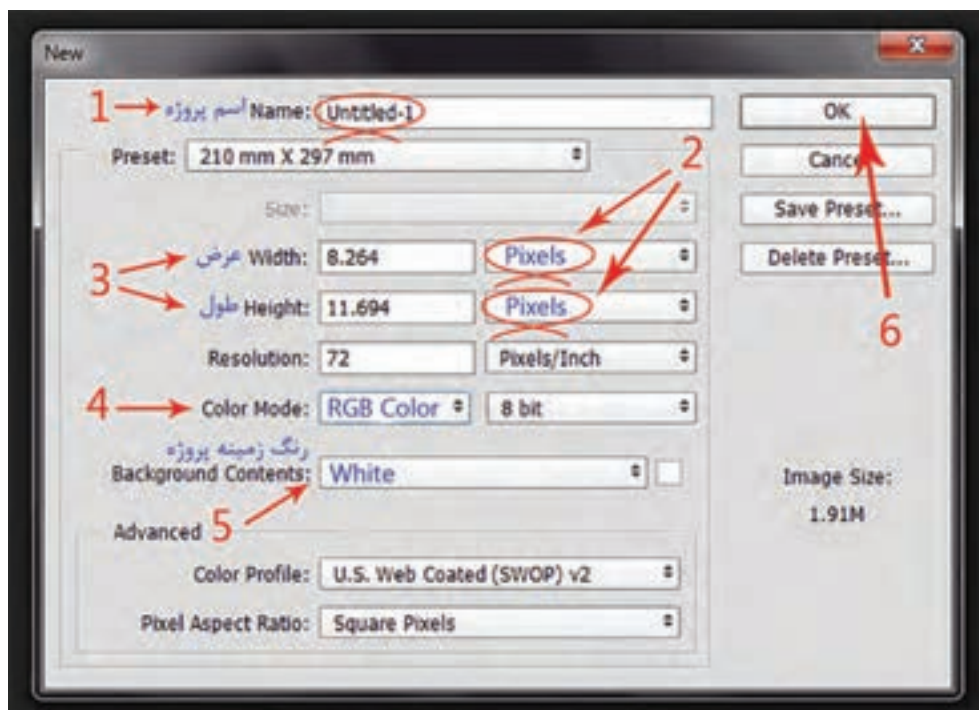

شکل ۱۴-۴ اجزاء پنجره New

تنظیمات و ترتیب ورود اطلاعات برای درخواست صفحه جدید در پنجره New

- ۱ نوشتن (تایپ) اسم طرح؛
- ۲ تعیین واحد اندازه و مقیاس (Pixle پیکسل، Inches اینچ، Cm سانتی متر، mm میلی متر و ...)؛
- ۳ نوشتن اعداد مربوط به تعداد پیکسل (گره) در عرض و طول نقشه؛
- ۴ تعیین نوع رنگ (که برای شروع باید RGB Color باشد)؛
- ۵ تعیین رنگ زمینه صفحه که برای رنگ سفید، آن را روی وضعیت White قرار می دهند؛
- ۶ تأیید تنظیمات انجام شده با کلیک کردن روی دکمه OK.

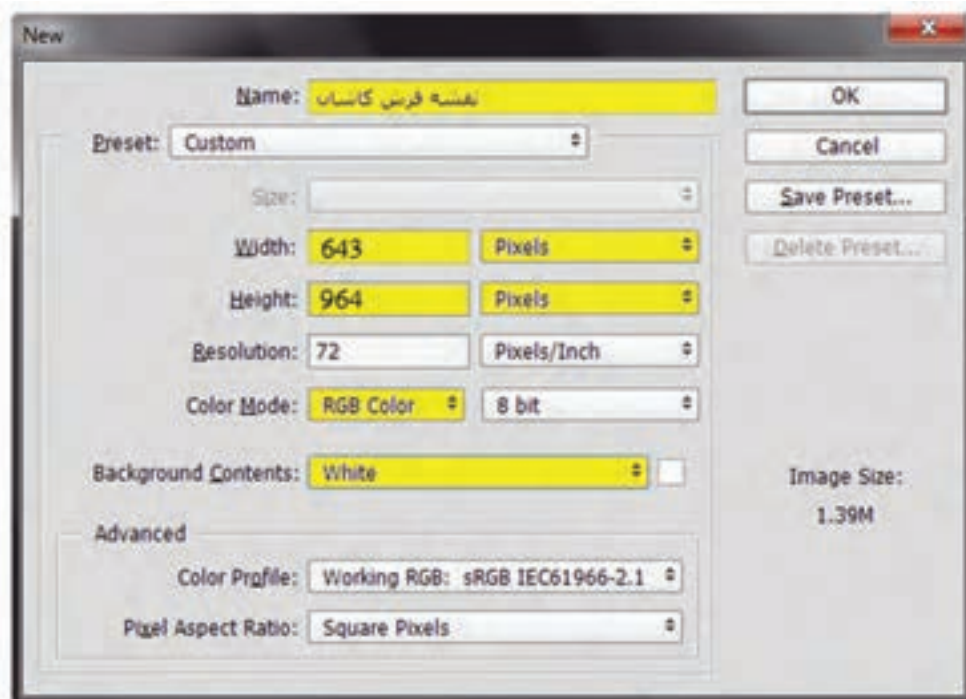

شکل ۱۵-۴ نمونه اطلاعات و تنظیمات انجام شده در پنجره New

پس از تأیید (OK) در این پنجره (New)، یک صفحه سفید در محیط نرم افزار فتوشاپ باز خواهد شد. روی نوار مربوط به این صفحه، نام پروژه و نوع رنگ بندی (Color Mode) آن نوشته شده است.



شکل ۱۶-۴ مشخصات صفحه ایجاد شده در نوار بالای صفحه مشاهده می شود.

۱-۳ تنظیم اندازه صفحه با مقیاس سانتی متر (مقیاس کردن نقشه یا Resize)^۱

آدرس: Image / Image Size
کلیدهای میانبر: Alt+Ctrl+I

در منوی Image، گزینه Image Size را انتخاب کنید (شکل ۴-۱۷) پنجره‌ای باز خواهد شد.

این پنجره ابعاد و اندازه صفحه یا تصویری که در فتوشاپ باز شده است را نشان می‌دهد (شکل ۴-۱۸).

در این پنجره می‌توان، ابعاد و اندازه صفحه یا تصویری که هم اکنون در محیط فتوشاپ باز است را تغییر داد.

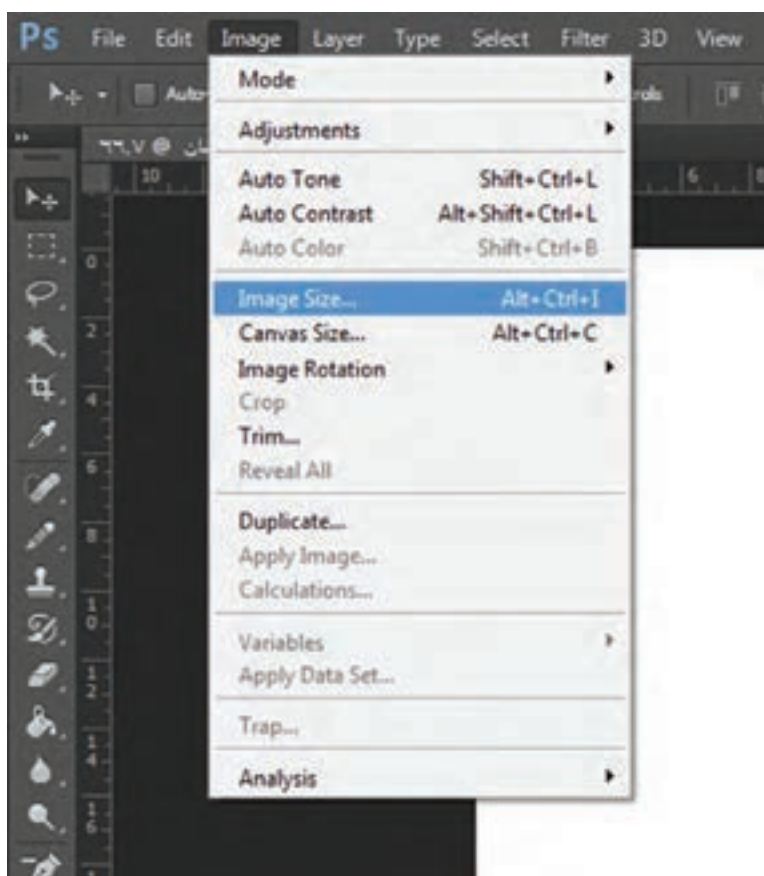

شکل ۴-۱۷- گزینه Image Size در فهرست Image

۱- مقیاس کردن، تبدیل اندازه

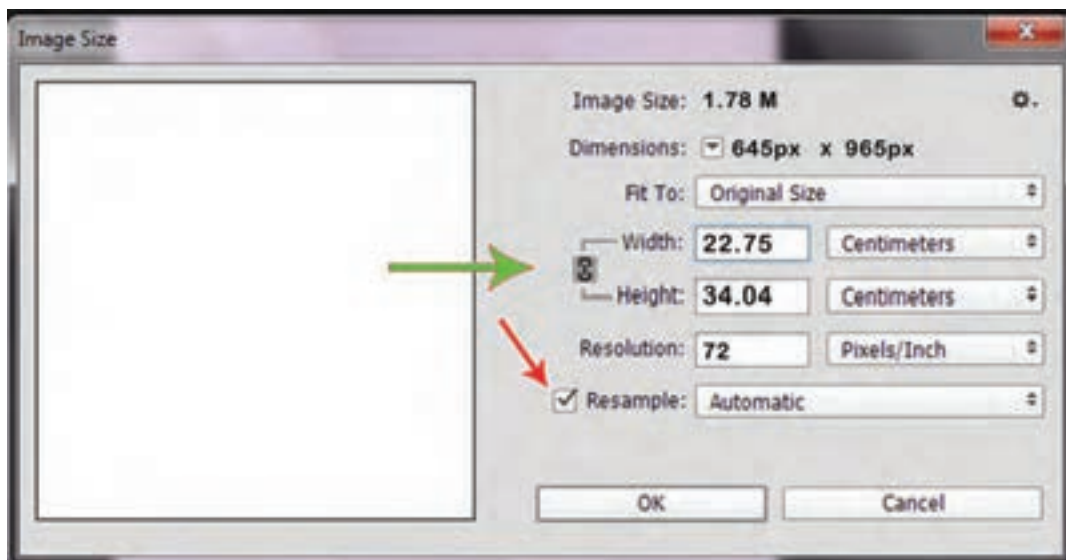

شکل ۱۸-۴ پنجره Image Size و بخش‌های قابل تنظیم آن

در نسخه‌های قدیمی‌تر فتوشاپ پنجره Image size مطابق با شکل ۱۹-۴ می‌باشد.

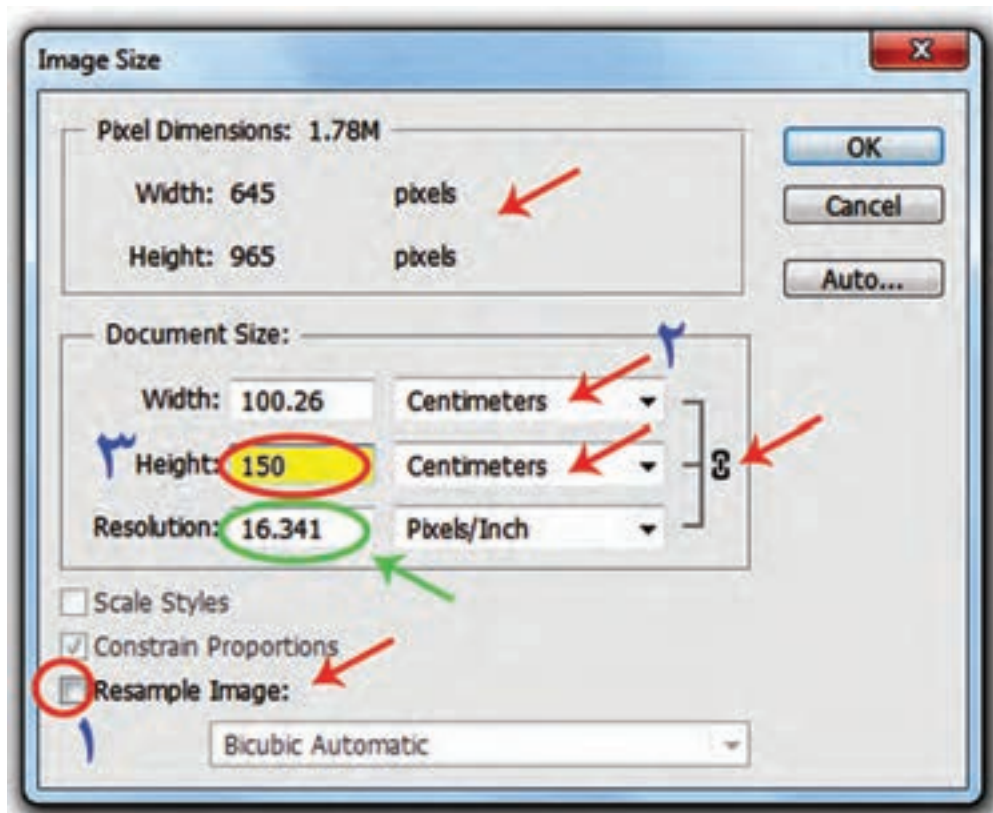

شکل ۱۹-۴ پنجره Image Size در ورژن‌های پایین‌تر فتوشاپ

برای تنظیم اندازه صفحه باز شده و تبدیل ابعاد آن به سانتی متر مراحل زیر را به ترتیب انجام دهید:

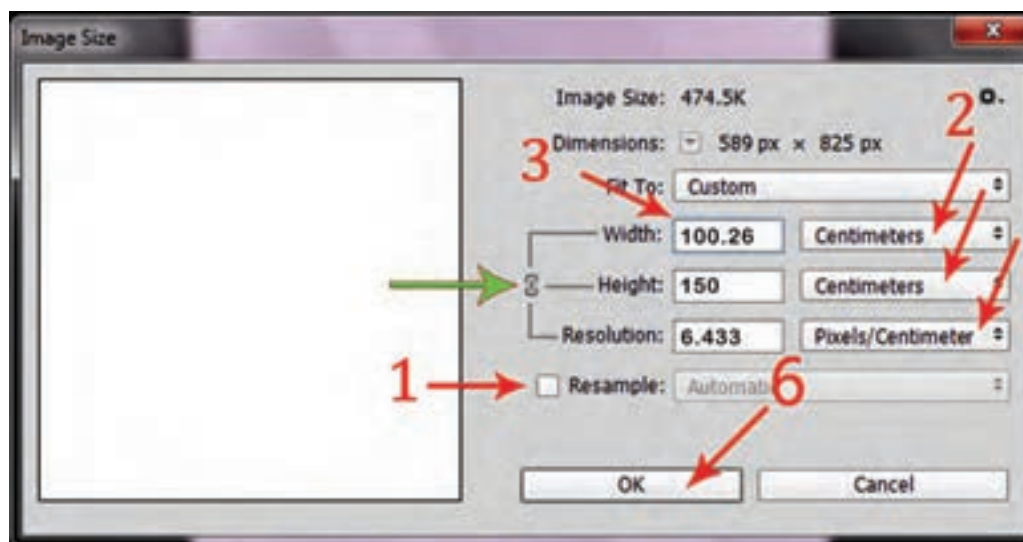

شکل ۲۰-۴ تنظیم ابعاد صفحه در پنجره Image Size

- ۱ تیک مربوط به Resample را برداشته و غیر فعال کنید.
- ۲ واحدهای اندازه طول و عرض صفحه را روی سانتی متر (Centimeters) قرار دهید.
- ۳ فقط یکی از اندازه‌های عرض (Width) و یا طول (Height) نقشه را وارد کنید (هر کدام را که تغییر دهید موارد دیگر به همان نسبت تغییر خواهد کرد).
- ۴ پس از اطمینان از اطلاعات وارد شده آن را تأیید (OK) کنید.

■ شایان ذکر است که عدد مربوط به رزولوشن (Resolution) که نشان دهنده تعداد پیکسل در واحد سانتی متر یا اینچ می باشد، به صورت خودکار تنظیم خواهد شد.

■ این عدد با عدد رزولوشنی که در محاسبات نرم افزار «رجینه» تعیین شده است باید برابر باشد.

۱-۴ ذخیره‌سازی فایل در حافظه رایانه

آدرس: File/ Save
کلید مخفف: Ctrl + S

آدرس: File/ Save کلید مخفف: Ctrl + S

پس از ایجاد صفحه‌ای جدید، باید آن را با نام و مشخصات معینی در یک حافظه ذخیره‌سازی کرد، تا در صورت بسته شدن صفحه^۲ یا بسته شدن نرم‌افزار^۳، این صفحه از بین نرود.

برای ذخیره‌سازی صفحه‌ای که برای اولین بار در نرم‌افزار ساخته شده است، از منوی File گزینه Save را انتخاب می‌کنیم. (و یا از کلیدهای مخفف Ctrl + S استفاده می‌کنیم). چون این صفحه قرار است برای اولین بار ذخیره‌سازی شود، پنجره‌ای با عنوان Save As... باز خواهد شد (شکل ۴-۲۱).

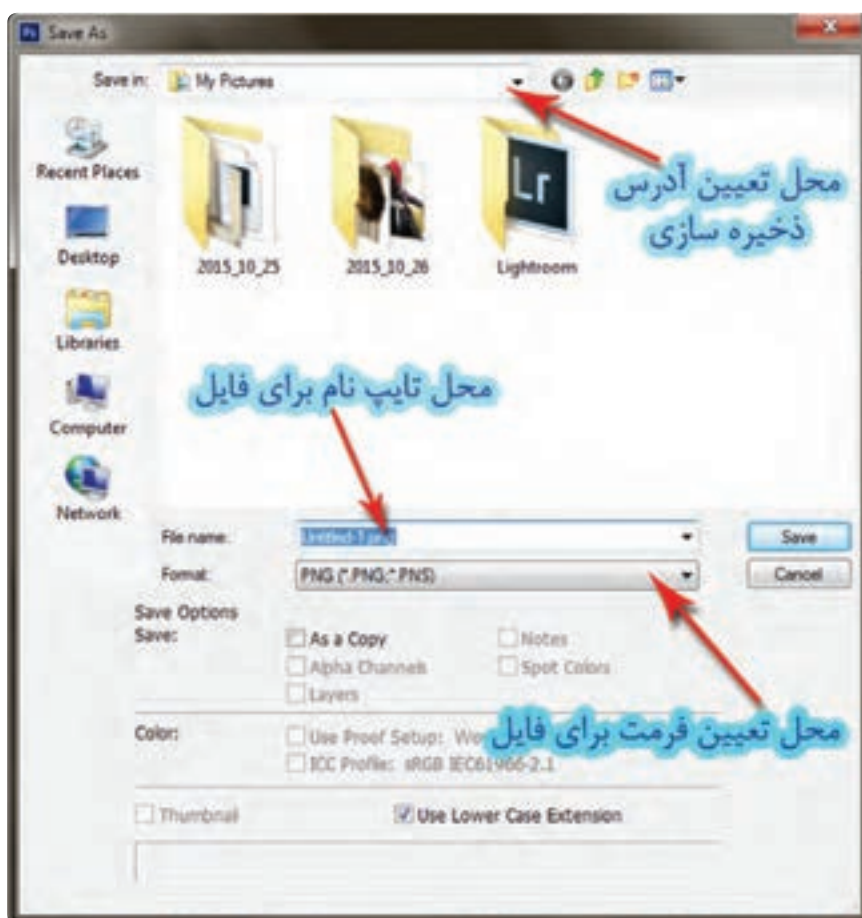

شکل ۴-۲۱- تعیین فرمت فایل، نام‌گذاری فایل و محل ذخیره‌سازی آن

۱ - Save
۲ - Close
۳ - Exit

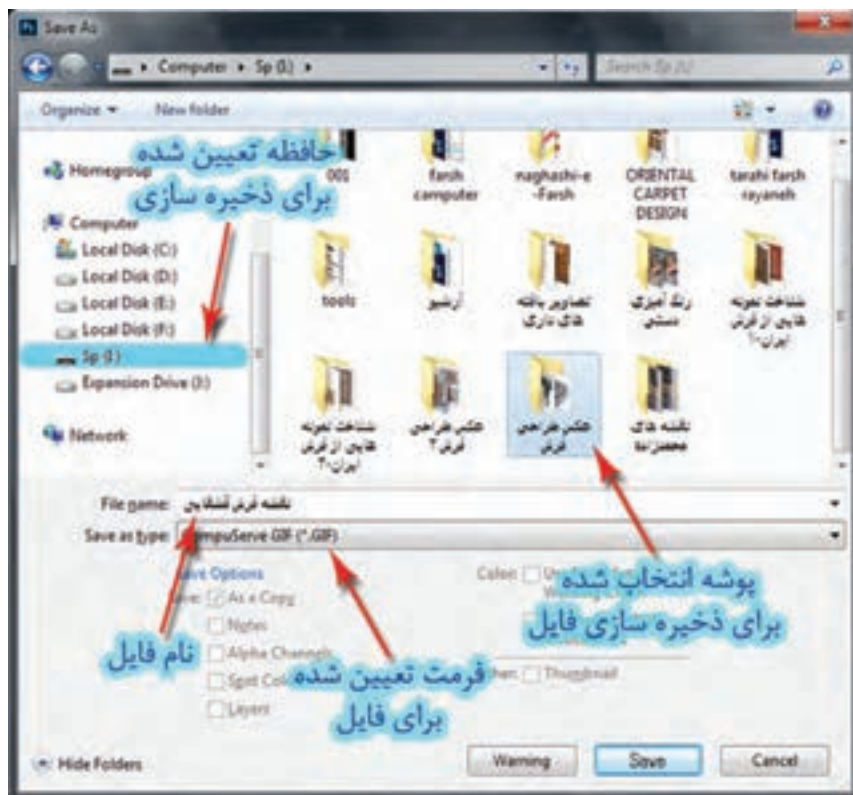

شکل ۲۲-۴- تعیین محل حافظه (پارتیشن) و پوشه (فولدر) و نام فایل و فرمت آن در پنجره ذخیره سازی Save As

این پنجره از بخش‌های متعددی تشکیل شده است که عبارت‌اند از: قسمت تعیین نشانی ذخیره سازی، محل نام گذاری، بخش تعیین فرمت فایل و محلی برای مشخص کردن پوشه ذخیره سازی فایل.

مراحل ذخیره سازی را به ترتیب زیر انجام دهید:

- ۱- نام صفحه را در قسمت File name بررسی کنید، در صورت نیاز آن را اصلاح کنید.
- ۲- قالب و فرمت صفحه را در قسمت Format و یا Save as type تعیین کنید.
- ۳- محل ذخیره شدن صفحه را تعیین کنید.
- ۴- روی علامت Save کلیک کنید.

برای نقشه کشی از فرش‌های زیر، صفحاتی در فتوشاپ ایجاد کرده و ضمن نام گذاری برای هر نقشه، در یک فولدر به نام خودتان با فرمت Tiff ذخیره سازی کنید.

تجربه و عمل

- (الف)** فرش به ابعاد ۱۵۰ سانتی متر در ۲۰۰ سانتی متر، ۱۴۰ رگ (فارسی باف) با طرح محرابی؛
- (ب)** فرش به ابعاد ۱ در ۱/۵ متر، ۵۵ رگ (ترکی باف) با طرح لچک ترنج.

راهنمایی: ابتدا نرم افزار «رجینه» را فعال، اندازه ها و مشخصات را وارد کنید. نتیجه محاسبات را روی آن یادداشت کنید. نرم افزار فتوشاپ را فعال و صفحات مورد نظر را ایجاد کنید. رزولوشن تعیین شده در نرم افزار «رجینه» را با رزولوشن هر یک از صفحات در پنجره Image Size تطبیق دهید. در صورت یکسان بودن این اعداد با یکدیگر، عملیاتی که انجام داده اید صحیح می باشد. نوع طرح خواسته شده برای نقشه، در اندازه نقشه تأثیر مستقیم دارد.

کلید میانبر برای انتخاب ابزار مداد: **B**
 کلیدهای میانبر برای جابجایی مداد
 با قلم مو: **Shift+B**

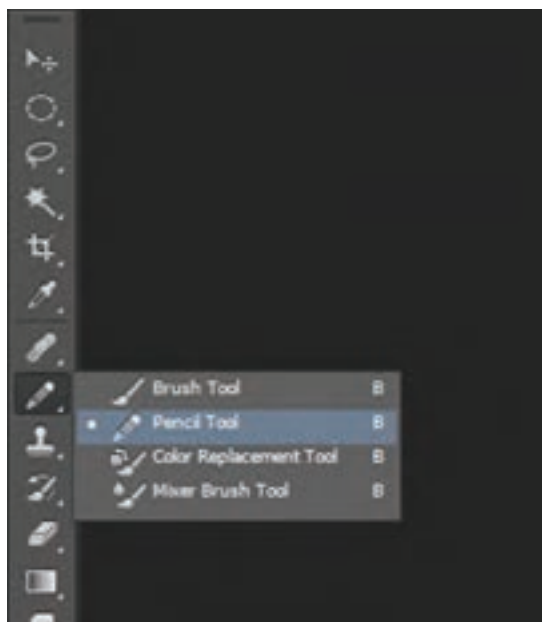

شکل ۲۳-۴ محل قرارگیری ابزارهای رنگ آمیزی (مداد و قلم مو) در جعبه ابزار

۱-۵ انتخاب مداد از درون جعبه ابزار

در جعبه ابزار فتوشاپ، ابزارهایی مانند مداد، قلم مو، سطل رنگ و پاک کن وجود دارد (شکل ۲۳-۴). مداد مهم ترین ابزاری است که در طراحی نقشه فرش، استفاده می شود.

قابلیت و کارایی هر یک از این ابزارها را می توان به تناسب نیاز تغییر داده و تنظیم نمود. پس از انتخاب مداد، ابتدا ضخامت نوک مداد و سپس رنگ آن تعیین می شود.

تنظیم و تعیین ضخامت نوک مداد

پس از انتخاب مداد، نوار تنظیمات^۱ در بالای میزکار فتوشاپ فعال می گردد (شکل ۲۴-۴). برای انجام تنظیمات مراحل ذیل به ترتیب انجام دهید:
۱ اندازه نوک مداد را روی عدد یک قرار دهید.
۲ در گزینه Mode وضعیت Normal را انتخاب کنید.

۳ گزینه Opacity برابر با ۱۰۰٪ باشد.

۴ گزینه Auto Erase را غیرفعال کنید.

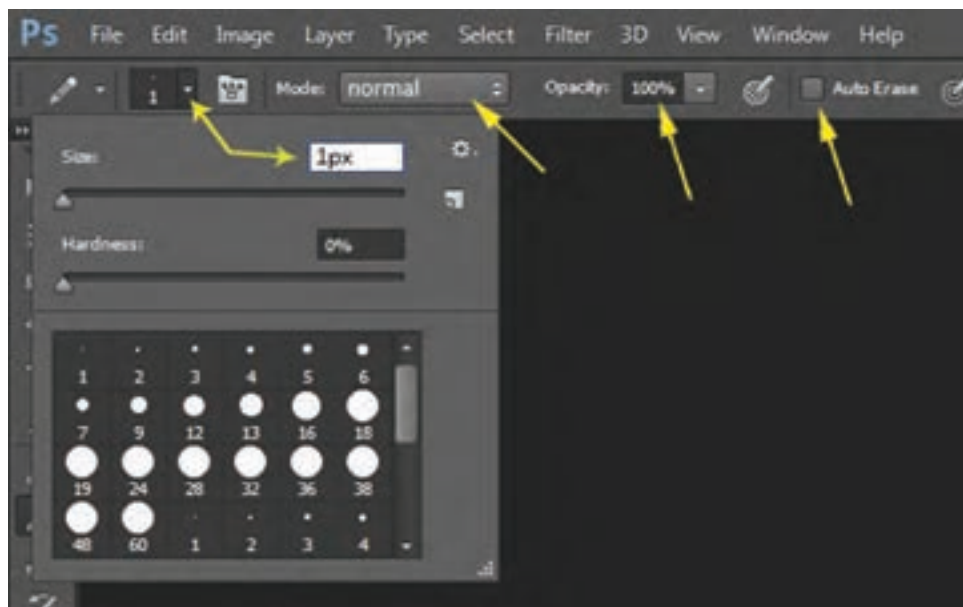

شکل ۲۴-۴ تنظیمات مداد در نوار Option

تمرین زیر را انجام داده و تکرار کنید.

- ابزار مداد را از درون جعبه ابزار انتخاب کنید.
- اندازه نوک مداد را روی یک پیکسل (1 pixel) قرار دهید.
- در Option Palette تنظیمات دیگر را انجام دهید.

معرفی پالت رنگ و روش انتخاب رنگ و ترکیب رنگ

در پایین پالت ابزار، شکل دو مربع وجود دارد. این مربع‌ها، نشان دهنده رنگ‌های انتخابی برای رنگ‌آمیزی می‌باشند (شکل ۲۵-۴). این مربع‌ها، ظرف‌های رنگ میز کار فتوشاپ هستند. مربع بالایی، رنگ فعال را نشان می‌دهد. هر رنگی که در این ظرف دیده شود، ابزارهای رنگ‌آمیزی مانند مداد از همان رنگ استفاده می‌کنند. مربع پایینی، ظرف رنگ دوم را نشان می‌دهد، که برای استفاده از آن رنگ، باید جای آن‌ها را جابه‌جا کرد.



شکل ۲۵-۴- محل قرارگیری ظرف‌های رنگ در پالت ابزار

برای جابه‌جایی ظرف‌های رنگ می‌توان به دو روش عمل کرد:

- ۱ روی علامت فلش بالای ظرف‌های رنگ کلیک کنید؛
- ۲ روی کلید X در صفحه کلید، ضربه بزنید.

دو مربع کوچک سیاه و سفید نیز بالای ظرف‌های رنگ دیده می‌شوند. با کلیک کردن روی آن‌ها، رنگ‌های موجود در این ظروف، به سیاه و سفید تبدیل می‌شوند.

۱-۶ انتخاب رنگ

اولین بار که نرم افزار فتوشاپ باز می شود، رنگ های موجود در ظروف رنگ، سیاه و سفید هستند. برای انتخاب رنگ های دیگر باید روی یکی از ظرف ها کلیک کرد. البته روی هر ظرف که کلیک شود، رنگ درون همان ظرف تغییر خواهد کرد. با کلیک کردن روی ظرف رنگ، پالت مخصوص ساخت رنگ، فعال خواهد شد.

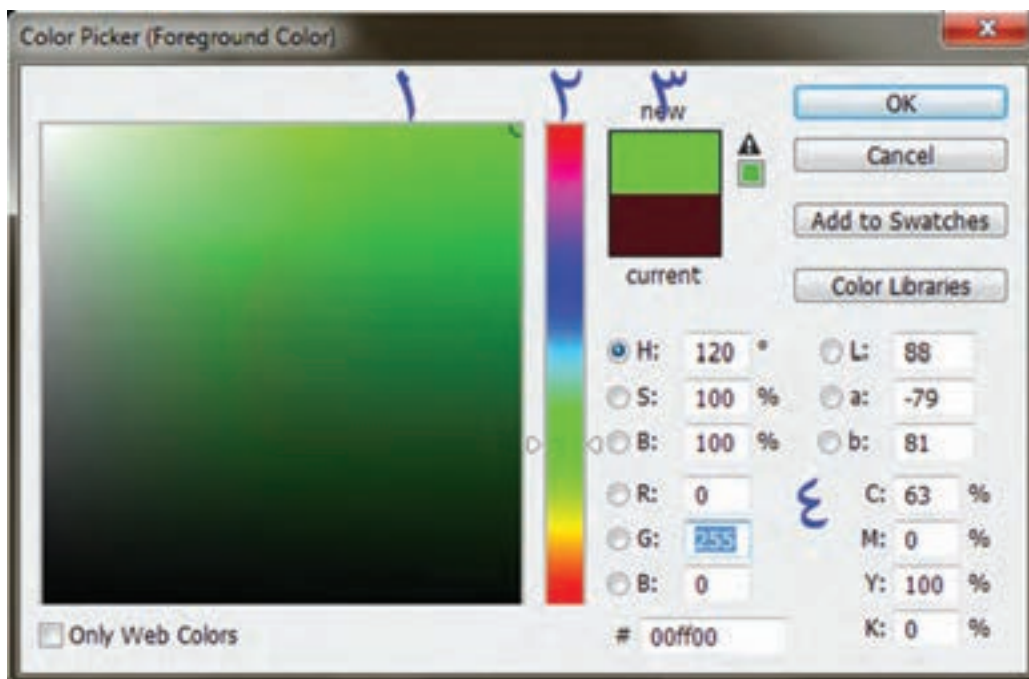

شکل ۲۶-۴ پالت رنگ

این پالت از چهار بخش عمده تشکیل شده است:

- ۱ بخش ترکیب رنگ که به شکل مربع در سمت چپ پالت قرار دارد؛
- ۲ بخش میانی که برای انتخاب رنگ مایه اصلی (رنگ خام) می باشد؛
- ۳ کادر نمایش رنگ انتخاب شده؛
- ۴ محل درج و نمایش میزان و مقدار درصد ترکیب رنگ ها با یکدیگر.



شکل ۲۷-۴- بخش ترکیب و انتخاب در پالت رنگ

۱ بخش ترکیب رنگ به شکل مربع در سمت چپ پالت قرار دارد و در هر یک از گوشه‌های آن چهار رنگ دیده می‌شود:

(الف) گوشه بالا سمت چپ که مخصوص رنگ سفید است؛

(ب) گوشه پایین سمت چپ که مخصوص رنگ سیاه است؛

(ج) گوشه بالا سمت راست که رنگ اصلی و خام در آن قرار می‌گیرد؛

(د) گوشه سمت راست پایین که ترکیب رنگ سیاه با رنگ اصلی را نشان می‌دهد.



شکل ۲۹-۴- چرخه رنگ که نشان دهنده سه رنگ اصلی و رنگ‌های ترکیبی است

۲ بخش میانی که به نوعی بیانگر چرخه رنگ‌های اصلی و ثانویه است و برای انتخاب رنگ اصلی استفاده می‌شود. در این قسمت نشانگری وجود دارد که با بالا و پایین کردن آن محدوده رنگ اصلی را مشخص می‌کنند.



شکل ۲۸-۴- بخش تعیین محدوده رنگ

۳ کادر نمایش رنگ که از دو بخش تشکیل شده است: بخش پایین نشان‌دهنده رنگ موجود در ظرف رنگ و بخش بالایی نشان‌دهنده رنگ انتخاب‌شده جدید است.



شکل ۳۰-۴- کادر نمایش رنگ جدید و رنگ موجود در ظرف رنگ

همان‌گونه که در تصویر زیر می‌بینید، رنگی که در ظرف رنگ دیده می‌شود، در نیمه پایین این کادر نیز قابل مشاهده است و در نیمه بالایی کادر هم همان رنگی دیده می‌شود که از پالت رنگ انتخاب شده است.

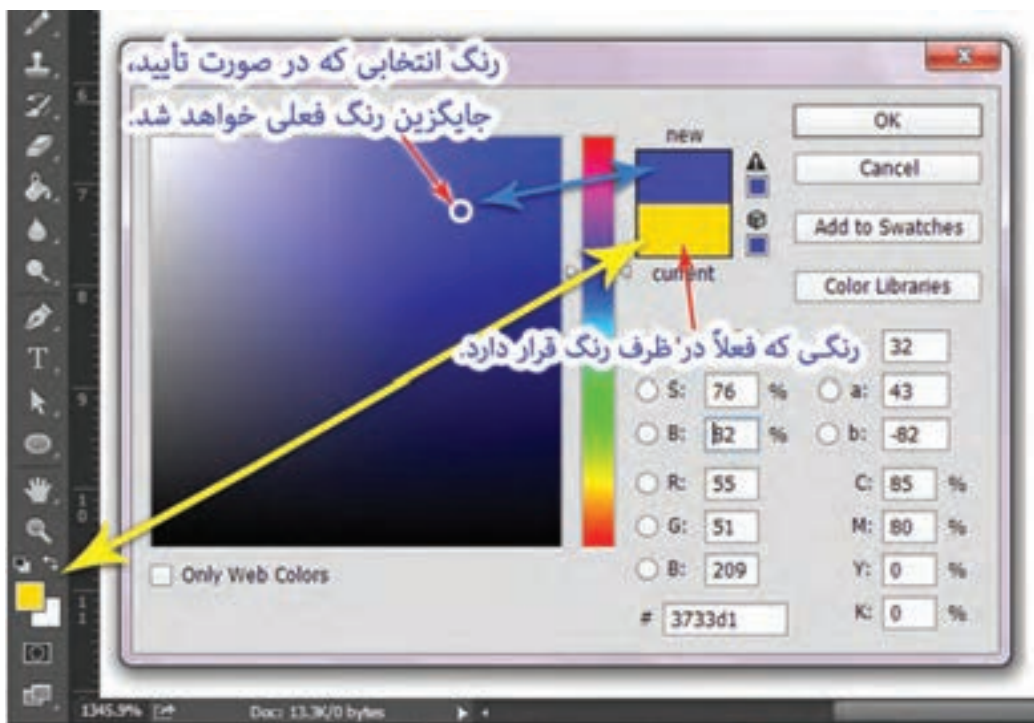

شکل ۳۱-۴ پالت ساخت رنگ و چگونگی نمایش رنگ موجود در ظرف جعبه ابزار و رنگ انتخابی جدید



قرار گرفتن این دو رنگ در کنار یکدیگر برای این است که وقتی رنگی نزدیک به رنگ قبل انتخاب می‌شود، امکان مقایسه بین آن دو رنگ وجود داشته باشد.

شکل ۳۲-۴ تطبیق رنگ (جدید) زرد متمایل به نارنجی با رنگ (موجود در ظرف) زرد روشن

۴ در سمت راست پایین این پالت، محل درج و نمایش اعدادی است که هر کدام با یک حرف و نشانی مشخص شده است. به طور کلی این اعداد مقدار درصد ترکیب رنگ‌های مختلف را با یکدیگر نشان می‌دهند.

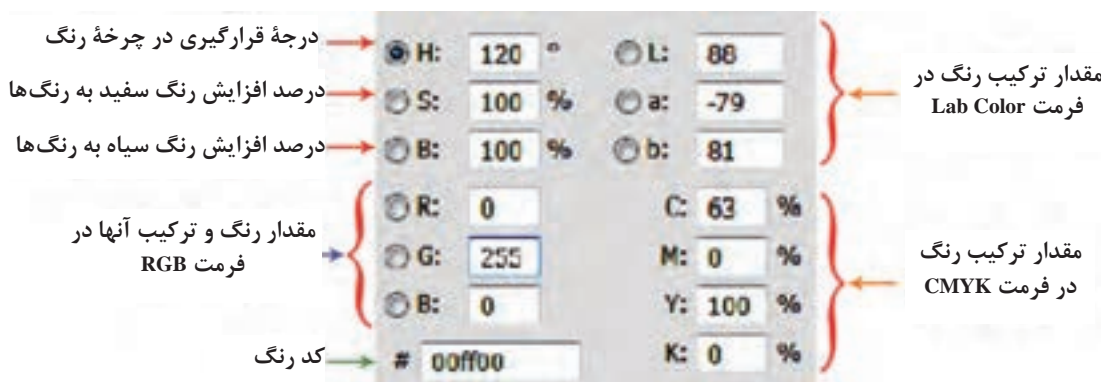

شکل ۳۳-۴- محل نمایش و ترکیب رنگ‌ها به صورت مقدار عددی و درصد

تجربه و عمل

تمرین زیر را به ترتیب انجام داده و چندین بار تکرار کنید:

- دو رنگ متفاوت را با استفاده از پالت رنگ در ظرف رنگ نرم‌افزار قرار دهید.
- در زمان انتخاب رنگ به درجه چرخه رنگ (H)، اعداد مقابل R، G و B و همچنین درصدهای مقابل C، M، Y و K را مشاهده و بررسی نمایید. با تغییر دادن این اعداد به تغییر رنگ توجه نمایید.
- با استفاده از علامت جابه‌جایی رنگ «*» و استفاده از کلید «X»، تمرینات جابه‌جایی رنگ در ظروف رنگ را انجام دهید.

۱-۷ مشخص کردن محل حاشیه‌های باریک و حاشیه پهن روی صفحه نقشه

درس را با یک مثال آغاز می‌کنیم:

- در نظر است که یک نقشه به ابعاد ۱ در ۲ متر با طرح لچک ترنج و با رج‌شمار ۶۰ گره اجرا نمایید.
- ۱ ابتدا محاسبات را انجام می‌دهیم.

(الف) طبق محاسبات اندازه کامل نقشه برابر است با ۸۵۷ در ۱۷۱۴ پیکسل؛

(ب) این نقشه چون طرح لچک ترنج دارد پس روش اجرای آن به صورت یک چهارم انجام خواهد شد که اندازه یک چهارم نقشه برابر است با ۴۳۰ در ۸۶۰ پیکسل.

۲ یک صفحه به ابعاد ۴۳۰ در ۸۶۰ پیکسل ایجاد کرده و با نام «نقشه لچک ترنج» در حافظه رایانه ذخیره می‌نماییم.

۳ مداد را انتخاب و نوک آن را روی یک پیکسل تنظیم می‌کنیم.

۴ دو رنگ خام سبز و زرد فسفری را برای ظرف‌های رنگ انتخاب می‌کنیم.

روش انتخاب رنگ برای ظروف رنگ

الف) انتخاب رنگ برای ظرف اول (رنگ مورد نظر سبز خام فسفری):
■ روی ظرف اول رنگ را کلیک می‌کنیم تا پالت رنگ باز شود.

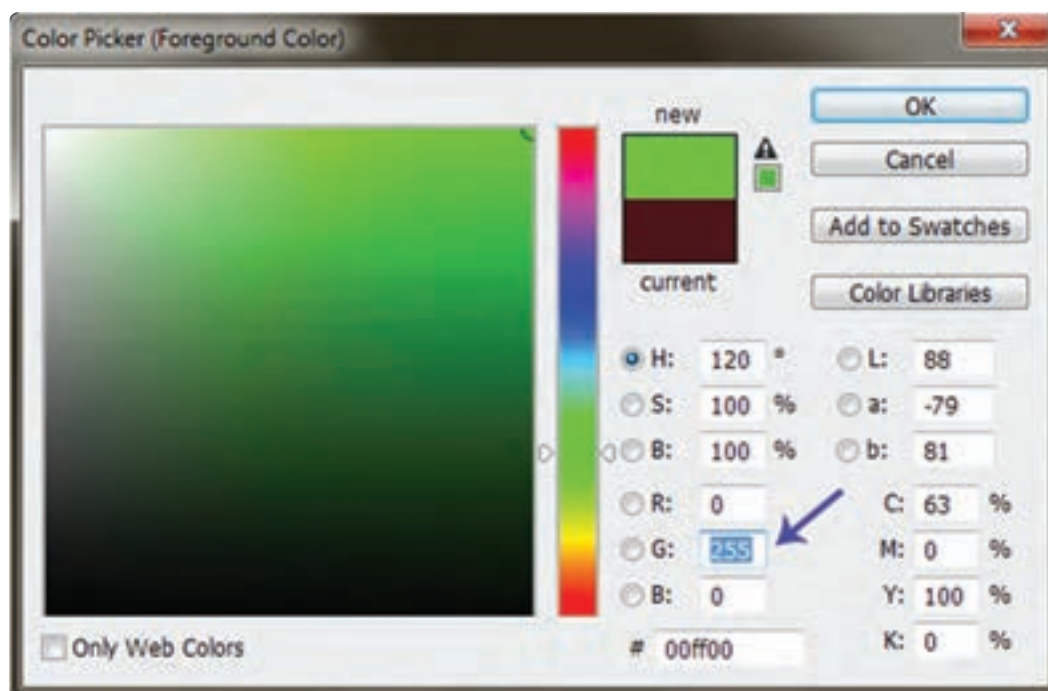

شکل ۳۴-۴- ساخت رنگ سبز فام RGB با شماره ۲۵۵

■ از درون پالت رنگ سبز را انتخاب می‌کنیم. برای اینکه رنگ سبز انتخابی کاملاً خام باشد، اعداد روبه‌روی حروف R و B را صفر کنید و در مقابل حرف G، عدد ۲۵۵، تایپ و سپس تأیید (OK) می‌کنیم.

ب) انتخاب رنگ برای ظرف دوم (رنگ مورد نظر زرد خام فسفری):

■ روی ظرف دوم رنگ کلیک کرده تا پالت رنگ باز شود.

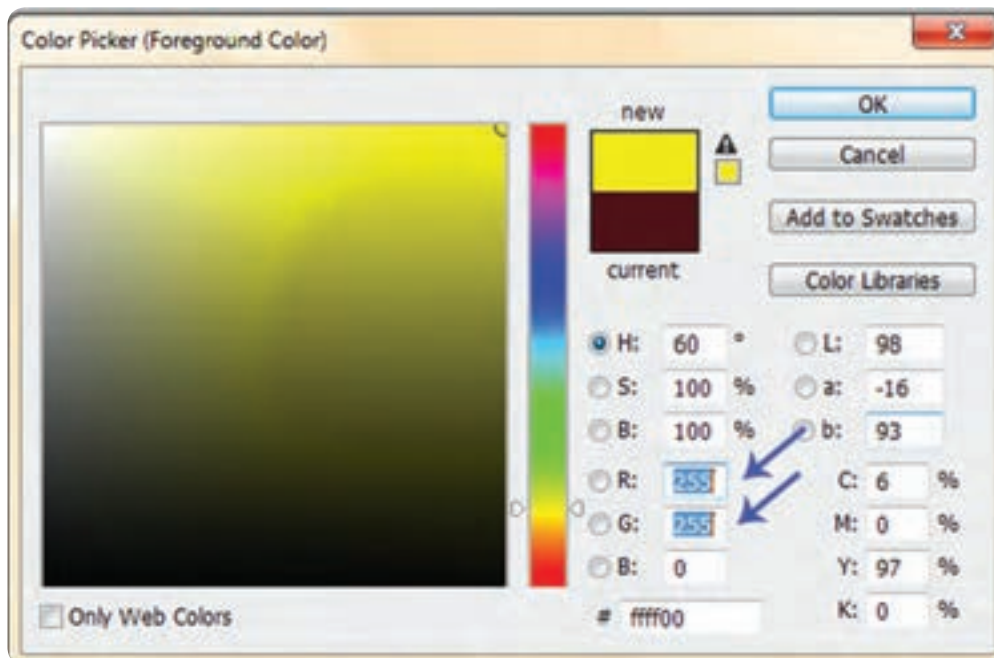

شکل ۳۵-۴. ساخت رنگ زرد فام RGB با ترکیب رنگ‌های قرمز ۲۵۵ و سبز ۲۵۵

■ از درون پالت، رنگ زرد را انتخاب می‌کنیم. برای اینکه رنگ زرد انتخابی کاملاً خام باشد عدد روبروی حرف B را صفر کرده و در روبروی حروف R و G عدد ۲۵۵ تایپ و سپس تأیید (OK) می‌کنیم.

کلید میانبر: Z

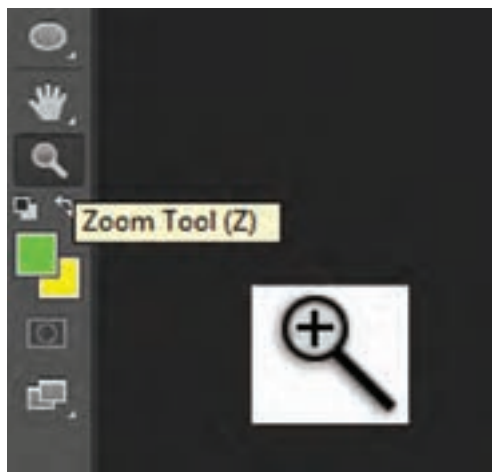

شکل ۳۶-۴. ابزار بزرگ‌نما در وضعیت بزرگ کردن تصویر

تعیین محل حاشیه روی صفحه

معرفی ابزار بزرگ‌نما (Zoom):

■ ابتدا ابزار بزرگ‌نما یا همان ذره بین (Zoom) را از جعبه ابزار انتخاب کنید (شکل ۳۶-۴).

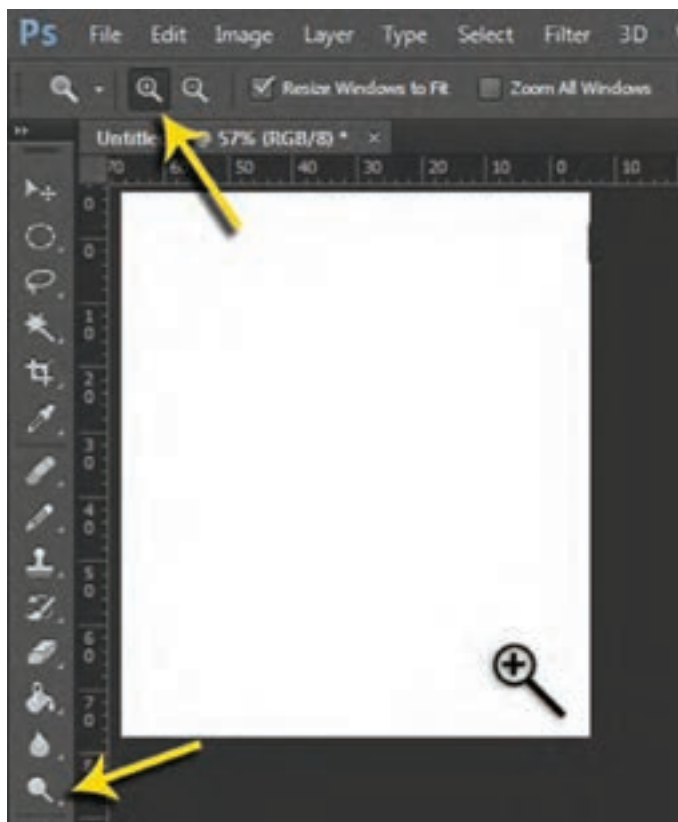

شکل ۳۷-۴ ابزار بزرگ‌نما در وضعیت بزرگ کردن تصویر

■ در نوار تنظیمات (Options) وضعیت ابزار را در حالت بزرگ‌نمایی (+) قرار دهید.

ابزار بزرگ‌نما را در گوشه سمت راست پایین صفحه قرار داده و کلیک نمایید. با هر بار کلیک کردن صفحه نزدیک‌تر می‌آید. این کار را چندین بار تکرار کنید تا به آخرین حد بزرگ‌نمایی (+) برسد. در این وضعیت علامت (+) روی ابزار حذف می‌شود و این به نشانه بزرگ‌نمایی حداکثری صفحه می‌باشد.



شکل ۳۸-۴ ابزار بزرگ‌نما در وضعیت نهایت بزرگ‌نمایی و عدم امکان بزرگ‌تر کردن تصویر

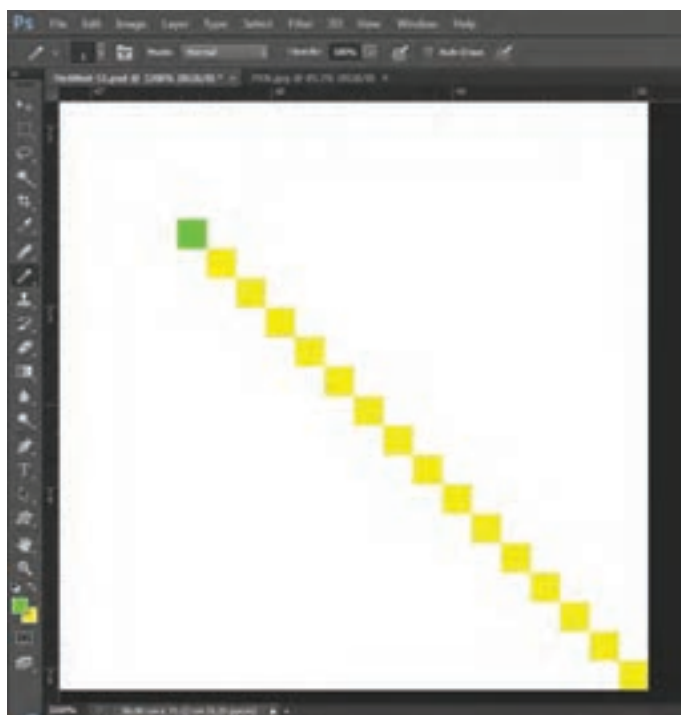

■ ابزار مداد را انتخاب کنید.
(اندازه نوک مداد: ۱ پیکسل - رنگ اول: زرد خام، رنگ دوم: سبز خام)
■ از گوشه سمت راست پایین صفحه، (شکل ۳۹-۴) با رنگ زرد به تعداد پانزده پیکسل نقطه‌گذاری کنید.

شکل ۳۹-۴ روش نقطه‌گذاری گوشه صفحه برای شمارش و علامت‌گذاری

- ظروف رنگ‌ها را با حرف X یا علامت  جابه‌جا و رنگ سبز را فعال کنید.
- شانزدهمین پیکسل را با رنگ سبز نقطه‌گذاری کنید.
- از نقطه شانزدهم تا انتهای سمت چپ صفحه، یک خط مستقیم ترسیم کنید (شکل ۴-۴۰).
- مجدداً از همان نقطه (نقطه شانزدهم) یک خط مستقیم به سمت بالا تا لبه صفحه ترسیم کنید. (شکل ۴-۴۰)



شکل ۴-۴۱- رسم حمیل به ضخامت سه نقطه

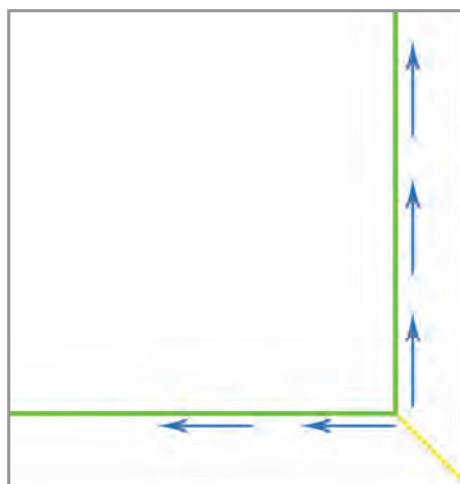

شکل ۴-۴۰- ترسیم خطوط محدوده ساده بافی روی نقشه

ترسیم میل (حمیل)

با فاصله یک نقطه (یک پیکسل)، خط دوم را به موازات خط اول ترسیم کنید. به این ترتیب، حمیلی ترسیم می‌شود که ضخامت آن سه نقطه خواهد بود (شکل ۴-۴۱).

چنانچه ضخامت حمیل دو نقطه باشد، خط دوم را در کنار خط اول ترسیم کنید. در چنین شرایطی بهتر است که رنگ خط دوم با رنگ خط اول متفاوت باشد. پیشنهاد می‌شود برای ترسیم خط دوم، از رنگ فیروزه‌ای فام استفاده کنید. برای ساخت این رنگ، از ترکیب دو رنگ سبز (Green. ۲۵۵) و آبی (Blue. ۲۵۵) استفاده کنید (شکل ۴-۴۲).

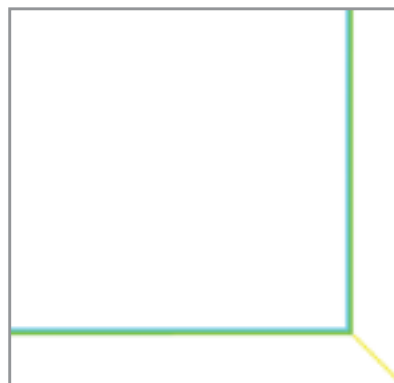
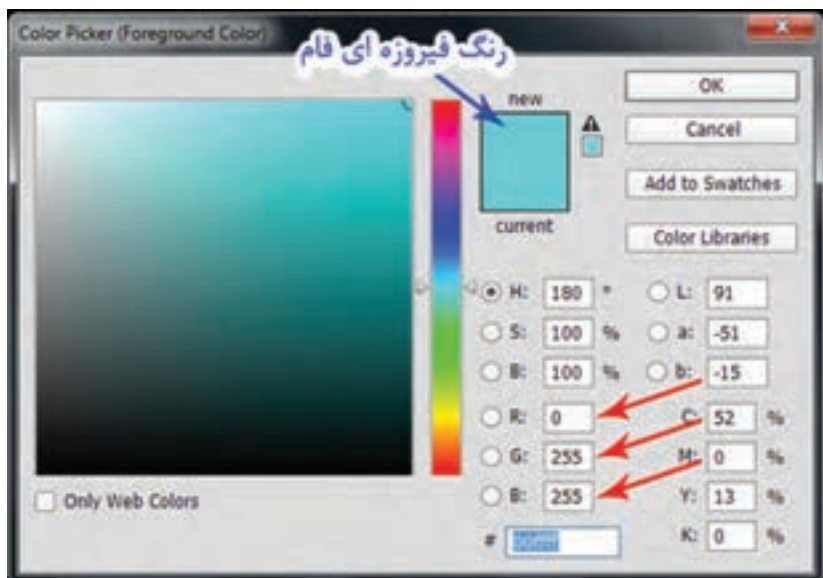

شکل ۴۲-۴- رسم حمیل به ضخامت ۲ نقطه

شکل ۴۳-۴- ساخت رنگ فیروزه‌ای فام RGB با ترکیب سبز ۲۵۵ و آبی ۲۵۵

برای ترسیم خطوط صاف و مستقیم افقی و عمودی، پس از کلیک روی اولین نقطه، کلید «Shift» را نگه‌داشته، با حرکت ماوس خط مورد نظر را رسم کنید. نگه‌داشتن کلید Shift موجب ترسیم خطوط صاف و یکنواخت خواهد شد. چنانچه در نقطه‌گذاری‌ها اشتباهی صورت گرفت، برای پاک کردن نقطه‌ها و خطوط، از ابزار پاک‌کن (Eraser tool) استفاده کنید.

توجه کنید



ابزار پاک‌کن (Eraser)

کلید میانبر: E

این ابزار برای پاک کردن خط، نقطه و لکه‌های رنگ استفاده می‌شود. و روش عملکرد آن مانند مداد پاک‌کن معمولی است، اما با استفاده از نوار تنظیمات (Option)، می‌توان اندازه و عملکرد آن را تغییر داد. ■ در نقشه‌کشی فرش، بهترین وضعیت برای پاک‌کن Block (بلوک) است.

تنظیم ابزار «پاک‌کن» (Eraser) در نوار تنظیمات:

پس از انتخاب ابزار «پاک‌کن»، نوار تنظیمات (Option Palette)، در بالای میزکار فتوشاپ فعال می‌گردد (شکل ۱۵۱).

برای تغییر و تنظیم وضعیت «پاک‌کن»، مراحل زیر را به ترتیب انجام دهید:
در زیر مجموعه Mode، گزینه Block را انتخاب کنید.

روی نوار تنظیمات، علامت تیک (✓) مقابل Eraser to history را برداشته و آن را غیرفعال کنید.

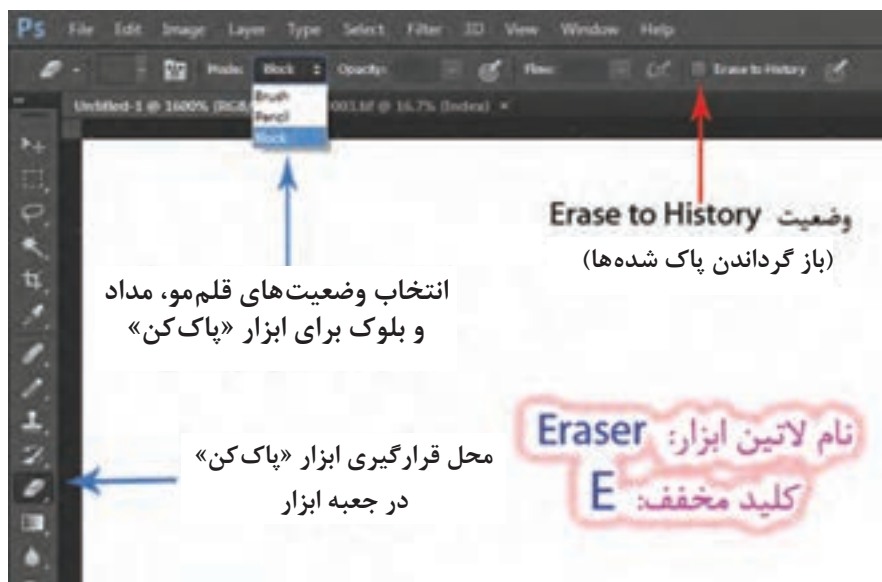

شکل ۴۴-۴ محل قرار گرفتن ابزار پاک کن و نوار تنظیمات آن

اصلاح خطا و اشتباهات با استفاده از پالت ثبت تاریخچه (History)

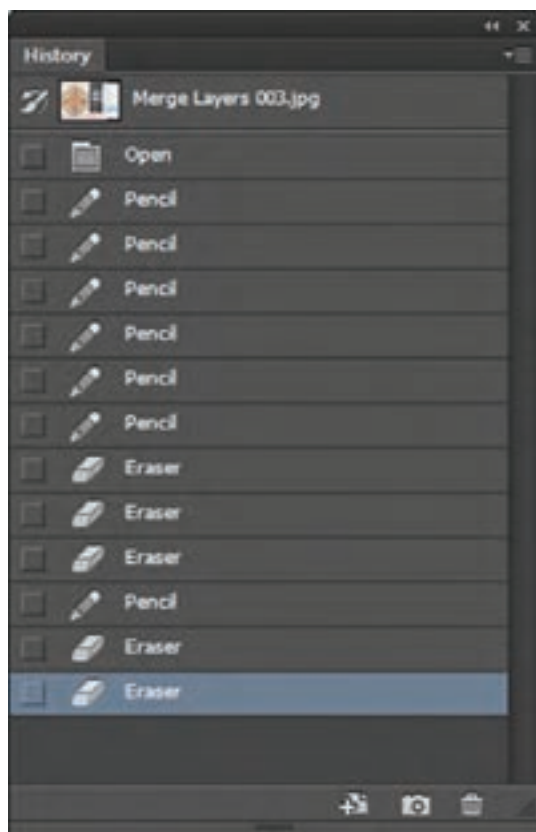

از زیر مجموعه‌های موجود در منوی Window، پالت History است (شکل ۴۵-۴). ظاهر این پالت همانند پالت Layers می باشد. این پالت، نشانگر عملیاتی است که بر روی یک پروژه انجام می شود، و به نوعی بیانگر تاریخچه کارهایی است که روی یک پروژه انجام می شود (شکل ۴۶-۴).

شکل ۴۵-۴ پالت History

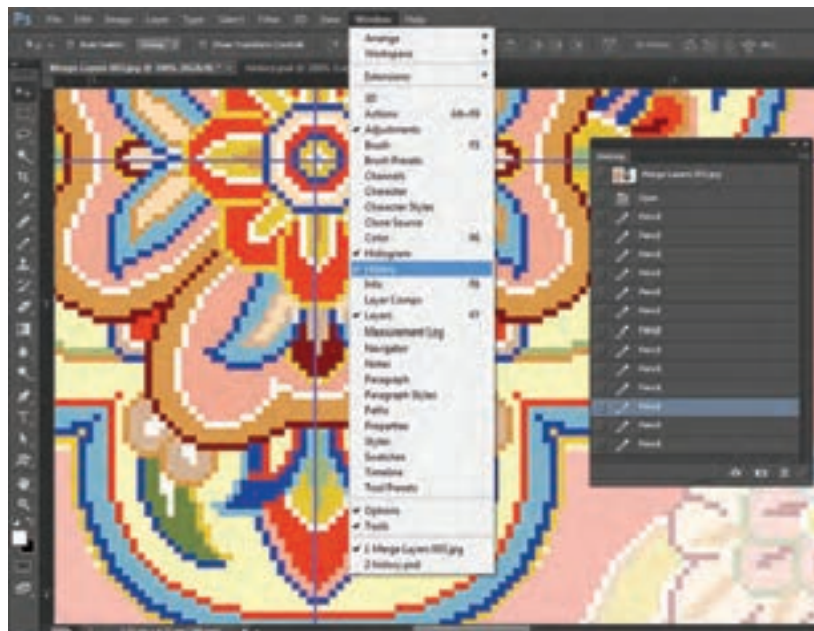

شکل ۴۶-۴ فعال سازی پالت History (تاریخچه) از منوی Window

البته تعداد عملیات‌های ثبت شده در این پالت، محدود می‌باشد و از طریق پنجره تنظیمات ساختاری فتوشاپ، امکان تغییر و کم و زیاد کردن تعداد عملیات‌ها وجود دارد (شکل ۴۷-۴).

از طریق آدرس زیر می‌توان پنجره تنظیمات را فعال کرد.

Ctrl+K مخفف Edit/ Preferences/ Performance



شکل ۴۷-۴ پالت تنظیمات ساختاری فتوشاپ که با کلیدهای Ctrl+K فعال می‌شود.

به هر ترتیب پالت History، می‌تواند در حذف اشتباهات به کاربران فتوشاپ کمک فراوانی کند. با یک مثال روش استفاده از این پالت را توضیح می‌دهیم.

فرض کنید، شما در حال نقطه کردن یک طرح هستید، و فعلاً هفت نقطه را رنگ کرده‌اید. اگر پالت History باز باشد، خواهید دید که هر نقطه‌ای که روی صفحه می‌گذارید، یک ردیف هم در این پالت اضافه می‌شود، یعنی هفت ردیف با علامت مداد در پالت به وجود آمده است (شکل ۴-۴۸).

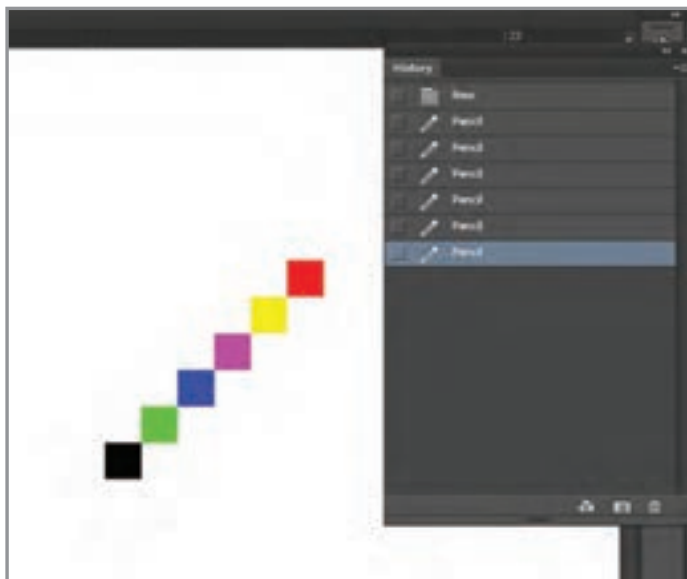

شکل ۴-۴۸- نمایش تعداد دفعات استفاده از ابزار مداد در پالت History

اگر ابزار کار را عوض کنید و ابزار پاک‌کن را بردارید و یکی از نقطه‌ها را پاک کنید، خواهید دید که در این پالت، یک ردیف با علامت پاک‌کن برای پاک کردن نقطه به وجود می‌آید (شکل ۴-۴۹).



شکل ۴-۴۹- نمایش ابزارهای مداد و پاک‌کن در پالت History

حال اگر بخواهید که نقطه پاک شده، دوباره بازگردد. باید روی ردیف مربوط به آخرین نقطه (یک ردیف بالاتر از ردیف پاک کن)، کلیک کنید (شکل ۴-۵۰).

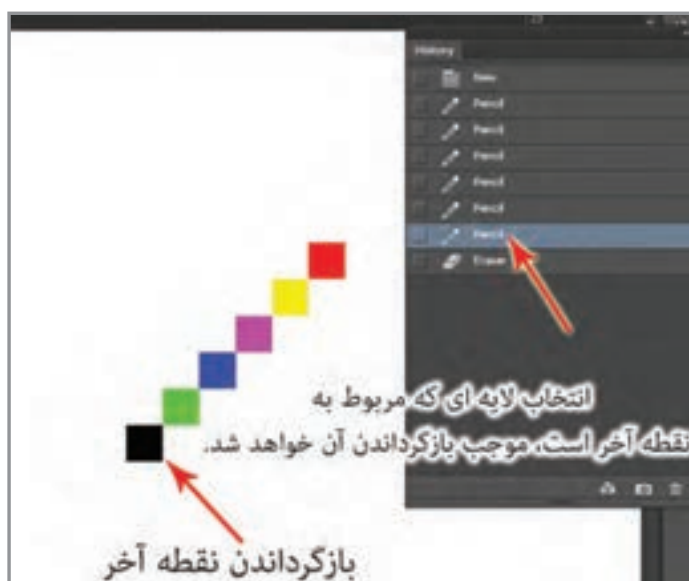

شکل ۴-۵۰ - بازگرداندن یک عملیات از طریق پالت History

اگر بخواهید پنج نقطه آخر پاک شوند، باید پنج ردیف مربوط به نقطه‌های آخر را، از پایین به بالا شمارش کرده و روی ردیف ششم کلیک کنید (یعنی یک ردیف بالاتر از نقطه پنجم).

استفاده از کلیدهای میانبر

برای سرعت بخشیدن به کار می‌توانید از کلیدهای **Ctrl+Z** استفاده کنید. با زدن این کلیدها آخرین عملکرد شما باز خواهد گشت. اگر آخرین عملکردها را گذاشتن یک نقطه روی صفحه باشد، آن نقطه پاک خواهد شد. و اگر آخرین عملکرد شما رسم یک خط باشد، آن خط پاک خواهد شد. اگر مجدداً کلیدهای **Ctrl+Z** را بزنید، آن نقطه و یا آن خط دوباره باز خواهند گشت. اگر بخواهید چند عملیات به عقب بازگردید، باید از کلیدهای میانبر **Alt+Ctrl+Z** استفاده کنید. با هر بار زدن این کلیدها یک مرحله به عقب باز خواهید گشت.

با راهنمایی و مشورت معلم خود برای یکی از صفحاتی که در نرم‌افزار ایجاد کرده‌اید، مطابق تصویر زیر، حاشیه مناسب ترسیم کنید.

مراحل کار: یک نقشه با طرح‌های هندسی و ساده انتخاب کنید.

■ یکی از صفحاتی که توسط نرم‌افزار ساخته‌اید را انتخاب کنید. (در صورت لزوم می‌توانید یک صفحه جدید مطابق با نقشه‌ای که انتخاب کرده‌اید، بسازید).

■ مطابق با تصویر زیر برای صفحه خود حاشیه ترسیم کنید.

■ اجزاء حاشیه را با راهنمایی معلم خود به بخش‌های مساوی تقسیم کنید.

در طی مراحل انجام کار ذخیره‌سازی (Ctrl+S) را فراموش نکنید.

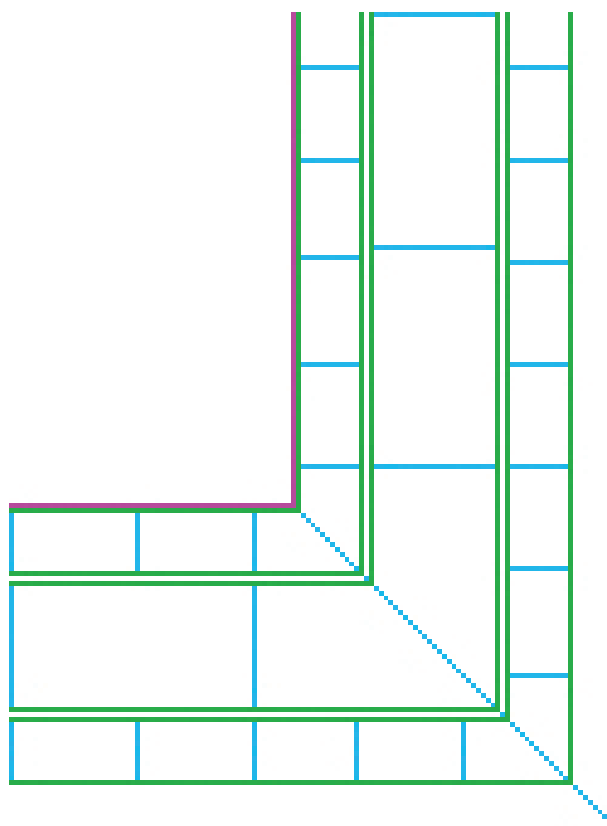

شکل ۵۱-۴ خط کشی و اجرای تقسیمات اولیه در صفحه مربوط به نقشه فرش در فتوشاپ



توجه داشته باشید که خطوط اولیه در ترسیم میل‌ها (حمیل‌ها) با رنگ‌های خالص زرد، سبز، فیروزه‌ای و یا بنفش باشد.

■ در پایان هر مرحله، ذخیره سازی کنید (Ctrl+S).

۱-۸ ترسیم و رنگ آمیزی نقوش

ترسیم نقشه فرش در نرم‌افزار فتوشاپ همانند نقطه کردن طرح روی کاغذ شطرنجی است. با این تفاوت که در نرم‌افزار، روند کار با سرعت بیشتر انجام می‌شود و اشتباهات را می‌توان به سرعت اصلاح نمود.

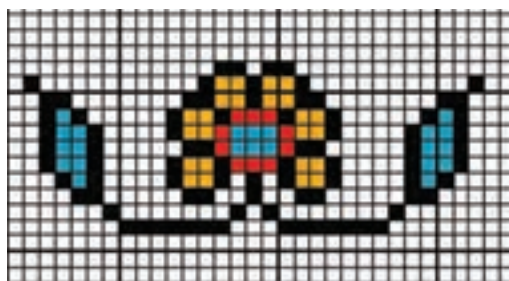

شکل ۴-۵۲ - نمونه یک نقش در حاشیه باریک

عکس فوق مربوط به حاشیه باریک یک فرش است. اگر بخواهید آن را در نرم‌افزار فتوشاپ به صورت حاشیه‌ای برای یک نقشه رایانه اجرا کنید، مراحل کار به شرح ذیل خواهد بود:

الف) شمارش تعداد خانه‌های عمودی و افقی شطرنجی مربوط به نقش (تعداد خانه‌های شطرنجی برابر با ۱۳ در ۳۳ می‌باشد).

ب) باز کردن صفحه نقشه در نرم‌افزار فتوشاپ

ج) علامت گذاری پیکسل‌های عمودی افقی با یکی از رنگ‌های فام روی صفحه نقشه دیجیتالی (برای شمارش راحت تر نقطه‌ها، بهتر است آنها را به صورت یک در میان رنگ آمیزی کنید).

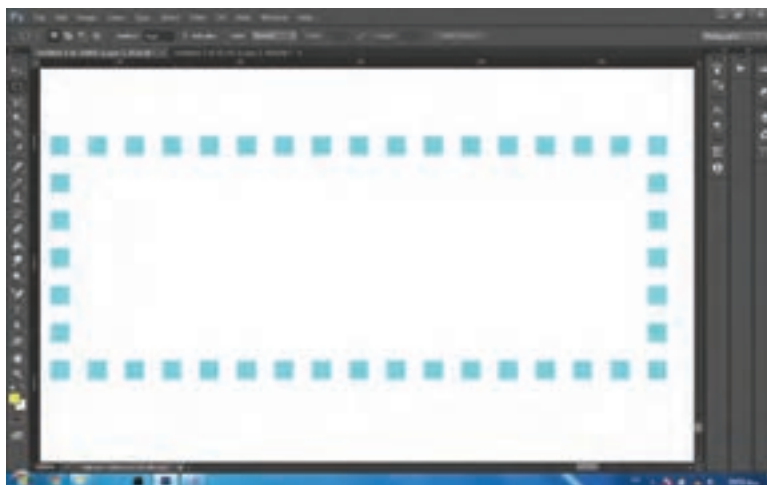

شکل ۴-۵۳ - تعیین محدوده طرح با نقطه گذاری

- (د) تعریف رنگ برای ظرف رنگ نرم‌افزار (در تصویر مورد نظر خط اطراف نقش، سیاه می‌باشد).
- (هـ) انتخاب ابزار مداد.
- (و) نسخه برداری و اجرای طرح در محیط نرم‌افزار به صورت نقطه شمار، که طی دو مرحله انجام می‌شود.

(۱) نقطه کردن خطوط محیطی

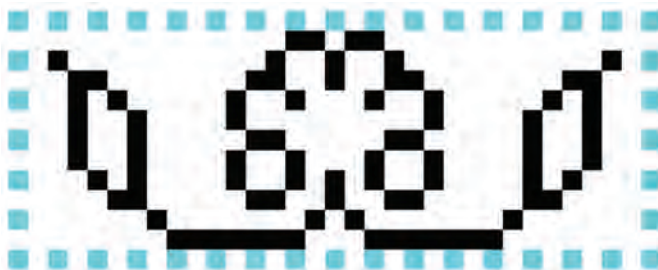

شکل ۵۴-۴- نقطه کردن خطوط محیطی طرح

(۲) رنگ کردن پیکسل‌های داخل طرح



شکل ۵۶-۴- طرح تکمیل شده در محیط فتوشاپ

شکل ۵۵-۴- رنگ کردن اجزاء طرح

چگونه می‌توان این نقش را به صورت دقیق در حاشیه یک نقشه به صورت قرینه و پشت و رو اجرا کرد؟ کدام یک از حاشیه‌های زیر بهتر و مناسب‌تر است.

بحث و
گفت‌وگو



شکل ۵۷-۴- ایجاد یک حاشیه با ترکیب یک نقش

در نرم‌افزار فتوشاپ و با اقتباس از تصاویر فوق و یا نمونه‌های دیگر، برای یک نقشه کامل «حاشیه باریک» ترسیم کنید.

■ در نظر داشته باشید که بخش‌هایی از نقشه از اهمیت بسیار زیادی برخوردار هست.
(الف) گوشه حاشیه (محلی که نقش از حالت عمودی با زاویه ۹۰ درجه به حالت افقی چرخش می‌کند)،
مهم‌ترین بخش از طراحی برای حاشیه فرش می‌باشد.
(ب) خط قرینه حاشیه (محلی که نقشه باید به صورت عمودی و یا افقی قرینه شود).

۲- رنگ و نقطه کردن طراحی‌های خطی



۲-۱-۲ راپیدی کردن طرح مدادی نقشه

برای تبدیل طرح مدادی به نقشه فرش در رایانه، باید ابتدا آن را با قلم راپیدوگراف روی کاغذ کالک یا کاغذ سفید ترسیم کرد. انجام این کار همانند انتقال طرح مدادی روی کاغذ شطرنجی است؛ با این تفاوت که به جای کاغذ شطرنجی طرح روی کاغذ کالک یا کاغذ سفید منتقل می‌شود و دیگر اینکه برای ترسیم خطوط از قلم راپیدوگراف استفاده می‌شود.

۲-۱-۱-۲ تشریح اهمیت و اصول راپیدی کردن

تعریف قلم راپید

قلم راپید یا راپیدوگراف ابزاری است که نوک آنها به صورت استوانه‌ای و گرد است و دارای مخزن پلاستیکی مجزایی برای مرکب می‌باشد (شکل ۴-۵۸). در گذشته از این نوع قلم‌ها برای کپی کردن و ترسیم نقشه‌های فنی و دقیق استفاده می‌شد.



شکل ۴-۵۸- قلم راپیدوگراف

خصوصیات قلم راپید

این قلم‌ها دارای توانایی ترسیم خطوطی یکنواخت با ضخامت‌های استاندارد هستند. ضخامت خط هر قلم با شماره‌ای که روی آن نوشته شده است، مشخص می‌گردد. واحد شماره‌گذاری این قلم‌ها بر اساس میلی‌متر می‌باشد. مثلاً قلم ۰/۱ خطی با ضخامت ۰/۱ میلی‌متر و قلم شماره ۱ خطی با ضخامت ۱ میلی‌متر ترسیم می‌کند.

کاربرد قلم‌های راپید

قبل از ورود رایانه و نرم‌افزارهای نقشه‌کشی، قلم‌های راپیدوگراف جزو اصلی‌ترین ابزار در زمینه ترسیم نقشه‌های دقیق معماری و صنعتی بوده است. طراحان، تصویرگران و گرافیست‌ها نیز از آنها برای انجام امور طراحی، مبانی، تصویرسازی، طراحی نشان و آرم و اجرای آثار گرافیکی استفاده می‌کنند.

طرز استفاده از راپید و اسکنر

فیلم ۱۹



۲-۱-۲ روش آماده‌سازی و استفاده از قلم راپید

برای پرکردن مخزن رنگ این قلم‌ها، باید از قطره‌چکان یا ظرف‌های مخصوص مرکب استفاده کرد.



۱- باز کردن اجزاء راپید و جداسازی مخزن مرکب



۴- بستن دسته روی قلم



۳- اتصال سر قلم به مخزن مرکب



۲- ریختن مرکب مخصوص درون مخزن قلم

شکل ۵۹-۴ مراحل ریختن مرکب در مخزن راپیدوگراف

البته امروزه قلم‌های راپید یک بار مصرف، نیز تولید شده و در بازار موجود است. در شرایطی که قلم راپیدوگراف، در دسترس نباشد، می‌توان از این قلم‌ها استفاده نمود.



شکل ۶۰-۴- قلم رایپید یکبار مصرف

طراحان نقشه فرش، پس از اینکه طرح خود را با تمام جزئیات طراحی کردند، برای اینکه بتوانند آن را به صورت یک نقشه دیجیتالی ذخیره‌سازی کنند، ابتدا طرح مدادی را به وسیله قلم رایپید، روی کاغذ کالک یا کاغذهای سفید و بدون شطرنجی اجرا می‌کنند.



شکل ۶۱-۴- رایپیدی کردن طرح روی کاغذ کالک

■ دلیل رایپیدی کردن طراحی نقشه، این است که پس از اسکن کردن آن، تصویری کاملاً شفاف و یکنواخت به دست می‌آید.

در حین طراحی، ریختن براده‌های مداد روی کاغذ، باعث لکه‌دار شدن کاغذ می‌شود. ضمناً جای خطوط پاک شده روی کاغذ، نیز باقی خواهد ماند، به‌طوری که در اسکن تصویر، این اثرات کاملاً مشخص خواهند شد.

هرچه لکه و اثرات اضافی در تصویر بیشتر باشد مراحل عملیات نقطه کردن و رنگ‌آمیزی دیجیتالی آنها نیز سخت‌تر می‌شود.



۶۲-۴- طرح راپیدی شده

پیاده کردن طرح با راپید یا روان نویس

طرز استفاده از راپید

- کاغذ کالک را روی طرح قرار داده و بر روی سطح میز به کمک چسب نواری مخصوص کالک تثبیت کنید.
 - قلم راپید را چند بار به آرامی تکان دهید تا قطره مرکب از نوک آن خارج شود.
 - روی یک کاغذ باطله چند خط بکشید تا از خروج یکنواخت مرکب و عملکرد راپید اطمینان حاصل نمایید.
 - تمام خطوط طرح را با راپید مجدداً ترسیم کنید.
- به هنگام کار با قلم راپید باید نوک آن نسبت به سطح کاغذ کاملاً عمود باشد.



زاویه قلم راپید نسبت به کاغذ باید بین ۸۵ الی ۹۰ درجه باشد.

شکل ۶۳-۴- روش گرفتن قلم راپید و گراف در دست

■ برای راپیدی کردن نقشه‌های فرش، بهتر است که از قلم راپید با شماره ۰/۵ استفاده شود.

■ برخی افراد از روان نویس معمولی به منظور راپیدی کردن استفاده می‌کنند، که این کار اشتباه است. زیرا ضخامت و رنگ خطوط روان نویس، یکنواخت نبوده و در حین انجام کار، کم و زیاد می‌شود.

■ لازم است راپیدی کردن نقشه، با دقت تمام انجام شود. چون راحتی و سهولت ادامه کار در رایانه، به ظرافت و تمیزی نقشه راپیدی بستگی دارد.

تجربه و
عمل

با راهنمایی و مشورت معلم خود، طرح یک نقشه را راپیدی کنید.

اسکن کردن تصاویر و نقشه‌ها

۲-۲ اسکن کردن طرح‌ها و نقشه‌ها

فیلم ۲۰



تشریح دستگاه تصویربرداری دیجیتالی و قالب‌های ذخیره‌سازی و مفهوم کیفیت



شکل ۶۴-۴ اسکنر معمولی

■ **دستگاه اسکنر:** اسکنر^۱ وسیله‌ای است برای تصویربرداری دیجیتالی از اسناد کاغذی. اسکنر شکل و سیستمی مانند دستگاه فتوکپی دارد. اسکنرها یکی از انواع دستگاه‌های ورودی اطلاعات به رایانه هستند که به دلیل کاربردهای وسیع و متفاوتشان، از تنوع و گستردگی بسیاری برخوردارند. برای مثال، اسکنر اثر انگشت و اسکنر چهره و یا حتی انواعی از اسکنرها که برای بررسی مغز و قسمت‌های مختلف بدن استفاده می‌شوند و نقش بسزایی در شاخه پزشکی دارند. اسکنرهای تصویر نیز، یکی از انواع آنهاست که برای انتقال تصاویر، متن و یا

دست‌نوشته‌ها به رایانه، برای ذخیره و یا ویرایش آنها، استفاده می‌شوند. این اسکنرها نیز به نوبه خود دارای انواع متفاوتی هستند که از میان آنها، اسکنرهای صفحه تخت (مسطح)، به دلیل قیمت مناسب، کیفیت مطلوب و استفاده راحت، رایج‌ترین نوع آنهاست.

اسکنرها در ابعاد مشخصی ساخته می‌شوند. ابعاد معمولی و رایج این دستگاه‌ها عبارتند از A۳ و A۴ که در اکثر محیط‌های اداری از اندازه A۴ استفاده می‌شود. اما در شرکت‌های ارائه‌کننده خدمات رایانه‌ای اسکنرهایی با ابعاد و کیفیت تصویربرداری بهتر استفاده می‌شود.

■ **تصویر دیجیتالی^۲:** اسکنر برای تهیه یک تصویر دیجیتال، متن یا تصویر در حال اسکن را به عنوان مجموعه‌ای از نقاط در نظر می‌گیرد، سپس این نقطه‌ها را به کدهای صفر (۰) و یک (۱) تبدیل می‌کند. به این ترتیب، تصویر به مجموعه‌ای از صفرها و یک‌ها تبدیل می‌شود که به آن تصویر دیجیتال می‌گویند و قابل انتقال به رایانه و ذخیره‌سازی آن هستند. سپس سیستم رایانه این کدهای صفر و یک را به کمک تجهیزات سخت‌افزاری و نرم‌افزاری خود به صورت تصویر به نمایش درمی‌آورد.

۱- Scanner

۲- Bitmap - نقش بیتی، طرح بیتی، تصویر بیتی - تصویر گرافیکی نمایش داده شده به صورت آرایش یافته از مقادیر معین، مثلاً اگر ۰ بیانگر سفید و ۱ بیانگر سیاه باشد پس یک تصویر بیتی از مربع‌های سیاه بر روی زمینه سفید تشکیل شده است. هر نقطه‌ای که برای آن عددی وجود دارد یک سلول یا یک پیکسل نام دارد. تصویرهای بیتی را می‌توان به سایر برنامه‌های کاربردی مانند واژه پردازها و برنامه‌های صفحه‌آرایی ارسال کرد اما نمی‌توان در آن محیط‌ها این تصاویر را ویرایش کرد، بلکه باید یک برنامه گرافیکی مانند فتوشاپ داشته باشید تا امکان دخل و تصرف در این تصاویر را برای شما فراهم آورد.

روش کار با اسکنرهای کوچک

■ قبل از هر کاری لازم است اسکنر به رایانه متصل و معرفی گردد (برای اتصال اسکنر به رایانه از افراد متخصص سیستم‌های رایانه‌ای کمک بگیرید).



شکل ۴-۶۵- جستجوی نرم افزار در منوی Start

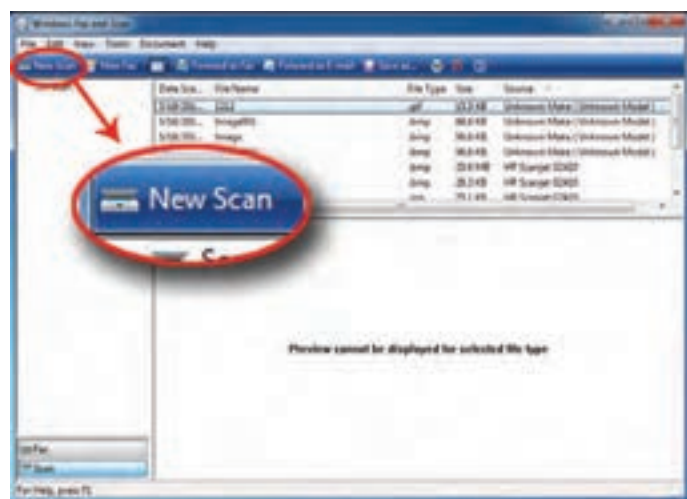

شکل ۴-۶۶- پنجره مخصوص اسکنر در ویندوز به نام Windows Fax and Scan

اکنون که اسکنر را به کامپیوتر متصل نموده و نرم افزار آن را نصب نموده‌اید، به اصول استفاده از آن خواهیم پرداخت. به احتمال زیاد همراه با اسکنر برنامه‌های مخصوص اسکن و ویرایش عکس وجود دارد. اما از آنجایی که اسکنر و برنامه‌های اسکن انواع زیادی دارند، از نرم افزار اسکن که همراه با نسخه‌های ویندوز نصب می‌شود، استفاده می‌کنیم. چنانچه این نرم افزار روی ویندوز سیستم شما نصب نشده است، می‌توانید اصول مطرح شده در این درس را آموخته و در نرم افزارهای دیگر، همانند آن عمل کنید.

مراحل اسکن کردن

■ اسکنر را روشن کنید؛

■ تصویر یا نقشه مورد نظر را روی صفحه شیشه‌ای اسکنر قرار دهید (تصویر باید به گونه‌ای روی صفحه اسکنر قرار بگیرد که طرف طرح‌دار به سمت اسکنر باشد). زوایای تصویر را با زوایای اسکنر تنظیم نمایید و سپس درپوش اسکنر را ببندید؛

■ از طریق منوی استارت (Start) رایانه، سپس منوی All Programs بر روی گزینه Windows Fax and Scan یا Scan a document or picture کلیک کنید (شکل ۴-۶۵). پنجره اسکنر فعال خواهد شد (شکل ۴-۶۶).

■ روی دکمه 'New Scan' در بالا و گوشه سمت چپ، کلیک کنید. کادر New Scan پدیدار می‌شود (شکل ۴-۶۷). در بالای کادر می‌توانید نام اسکنر را مشاهده نمایید.

■ بر روی دکمه Preview^۲ کلیک نمایید. اسکنر فعال شده و تصویر قرار گرفته بر روی صفحه خود را به نمایش در می‌آورد.

نکته: در صورتی که بیش از یک اسکنر به کامپیوتر متصل باشد می‌توانید با کلیک روی دکمه Change^۳ یک اسکنر دیگر را انتخاب کنید.

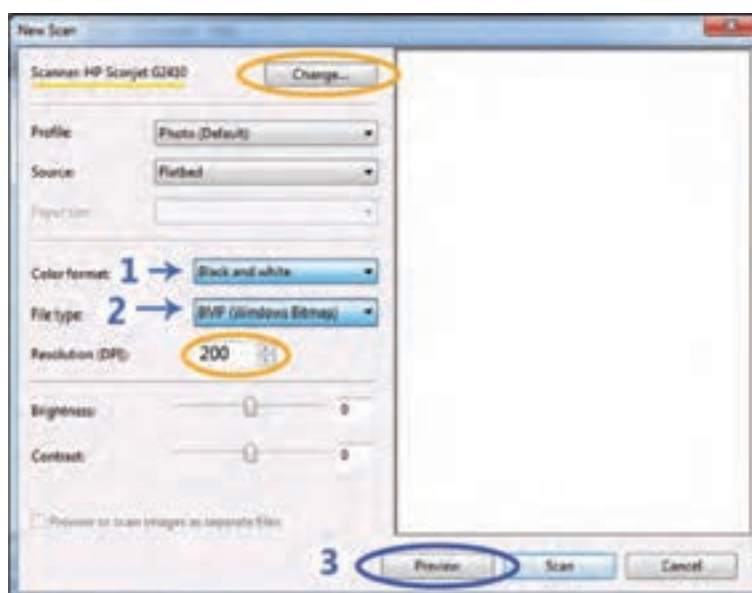

شکل ۴-۶۷ - پنجره New Scan

در این پنجره، چندین گزینه وجود دارد که امکان انتخاب وضعیت‌های مختلفی را فراهم می‌آورند.

- ۱- اسکن کردن جدید
- ۲- پیش نمایش - قبلاً رویت کردن
- ۳- تغییر دادن

۱ Profile : در این بخش نوع چیزی را که قرار است اسکن شود، تعیین می کنند. گزینه پیش فرض آن Photo می باشد، این گزینه به معنای آن است که اسکن به صورت رنگی انجام خواهد شد. گزینه دیگر Documents^۲ است که اسکن به صورت سیاه سفید انجام می شود.

■ از گزینه Documents می توان برای اسکن کردن سندهای متنی، و یا ایجاد یک نسخه سیاه و سفید از یک عکس رنگی استفاده کرد. انتخاب Documents عموماً موجب ایجاد فایل های کم حجم تر خواهد شد.

■ اگر رنگی بودن اسکن اهمیتی ندارد، گزینه Documents را انتخاب کنید.

۲ Source : بعضی از اسکنرها دارای Document feather بوده و قادرند، چندین سند و تصویر را با مشخصات مختلف به طور هم زمان اسکن نمایند، بنابراین اگر اسکنر به چند روش عمل اسکن را انجام می دهد، می توانید در منوی Source وضعیت را تغییر دهید. اما در مورد اسکنرهای معمولی در این گزینه تنها وضعیت Flatbed^۳ وجود دارد.

۳ Color format : قبلاً گفته شد که با انتخاب Photo از منوی Profile تصویر به صورت رنگی اسکن خواهد شد و چنانچه Documents را انتخاب کنید تصویر به صورت سیاه و سفید اسکن می شود. حال چنانچه تصویر شما یک سند متنی اما با خطوط و نوشته های رنگی باشد، باید پس از انتخاب Documents در منوی Profile، گزینه Color را نیز در منوی Color format انتخاب کنید و یا امکان دارد که بخواهید یک عکس رنگی با کیفیت خوب، اما به صورت سیاه و سفید اسکن نمایید، باید پس از انتخاب گزینه Photo از منوی Profile، گزینه Grayscale را نیز در منوی Color format انتخاب کنید.

۱- عکس و تصویر

۲- سند متنی به صورت تایپ شده یا دستنویس

۳- منبع ، منشأ

۴- مسطح - تخت

۵- نوع رنگ بندی مثل: Color, Grayscale, Black and White

❏ **File type**: در این گزینه می‌توانید ساختار دیجیتالی تصویر را بعد از اسکن مشخص و تعیین نمایید. معمولاً اسکنرها می‌توانند تصاویر را با ساختارهای رایج و مشترک در نرم افزارهای گرافیکی اسکن نمایند. این ساختارها عبارتند از BMP, JPEG, GIF, PNG, TIFF, یا Bitmap. هریک از این ساختارها کیفیت مشخصی خواهند داشت و برای کارهای متفاوتی استفاده می‌شوند. مهم‌ترین بحث و تفاوتی که بین این ساختارها وجود دارد مقدار حجم آنان می‌باشد. اگر حجم تصویری زیاد باشد، بازکردن آن در نرم‌افزار و کار روی آن با کمی مشکل و سختی انجام خواهد شد. حال با توجه به آنکه نقشه‌های فرش در ابعاد نسبتاً بزرگی طراحی و اجرا می‌شوند، بهتر است که برای اسکن نقشه و طراحی‌های مرتبط با فرش از قالبی استفاده شود که حجم کمتری را اشغال نماید.

■ برای اسکن تصاویر و نقشه‌های فرش مناسب‌ترین ساختار، BMP یا Bitmap می‌باشد.

ویژگی‌های ساختار Bitmap :

- کیفیت بالای تصویر
- حجم کم فایل
- سهولت در شطرنجی کردن تصویر به صورت نقشه فرش

❏ **DPI (Resolution)**: رزولوشن روی کیفیت تصویر و همچنین حجم فایل تأثیر زیادی دارد، هر چه رزولوشن بالاتر باشد داده‌های بیش‌تری از عکس اسکن می‌شوند و به همان میزان حجم فایل بیش‌تر خواهد شد، واحد رزولوشن DPI مخفف Dot per inch به معنی تعداد نقطه در اینچ می‌باشد، هر چه تعداد نقاط بیش‌تر باشد رزولوشن افزایش می‌یابد، اگر می‌خواهید فایل اسکن شده برای اهداف زیادی قابل استفاده باشد، DPI ۳۰۰ برای شروع مناسب است، با این رزولوشن، اگر تصویر اسکن شده را چاپ کنید، کیفیت مناسبی خواهد داشت.

■ با توجه به اینکه در نقشه کشی فرش از رزولوشن‌های بالا استفاده نمی‌کنند، توصیه می‌شود که با رزولوشن ۱۰۰ اسکن کنید.

❏ **Brightness و Contrast***: با استفاده از لغزنده‌های مربوط به آنها می‌توانید، کنترل بیش‌تری بر روی رنگ و شدت تیرگی و روشنایی تصاویر داشته باشید.

۱- نوع ساختار فایل مثل: JPEG, GIF, BMP, TIFF

۲- وضوح، دقت، تفکیک پذیری و کیفیت تصویر (که این امر مرتبط است با تعداد پیکسل‌های آن تصویر در هر اینچ یا سانتی‌متر)

۳- مغایرت، اختلاف، تباین و مقابله

۴- پیش نمایش - فعلاً رؤیت کردن

توجه داشته باشید که این دو گزینه، تأثیر چندان زیادی نخواهند داشت و بهتر است در این تنظیمات، تغییری ایجاد نکرده و بعد از اسکن، توسط نرم‌افزارهای مخصوص ویرایش عکس، مانند فتوشاپ، تنظیمات دلخواه را انجام دهید.

برای اینکه تأثیر این دو گزینه را بر روی تصویر ملاحظه نمایید، پس از هر تغییر بر روی دکمه Preview کلیک کنید.

همان‌طور که متوجه شده‌اید، با هر بار تغییر در تنظیمات اسکنر، باید برای دیدن تغییرات انجام شده، مجدداً روی Preview کلیک کنید.

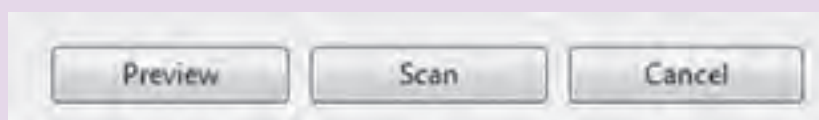

شکل ۴-۶۸ - کلیدهای رایج در پنجره New Scan

با کلیک کردن دکمه Preview، تصویری که روی صفحه اسکنر قرار داده‌اید، نمایش داده می‌شود. (شکل ۴-۶۹)

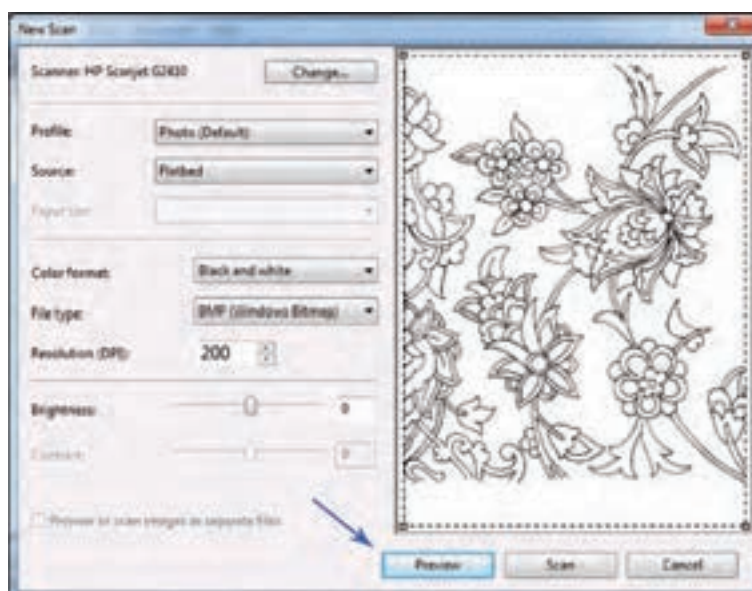

شکل ۴-۶۹ - نمایش تمام صفحه اسکنر در وضعیت پیش‌نمایش (Preview)

در وضعیت پیش‌نمایش (Preview) تمام صفحه اسکنر، در محدوده نقطه‌چین دیده می‌شود. خط نقطه‌چین، نشان دهنده آن بخشی است که اسکن خواهد شد. بنابراین بهتر است، قبل از اینکه اسکنر عملیات اصلی اسکن را انجام دهد، منطقه اسکن را تا لبه‌های تصویر محدود کنید. برای این کار اشاره‌گر ماوس را روی لبه‌های نقطه‌چین قرار داده و تا آن قسمت از تصویر که می‌خواهید اسکن شود، حرکت دهید. (شکل ۴-۷۰)

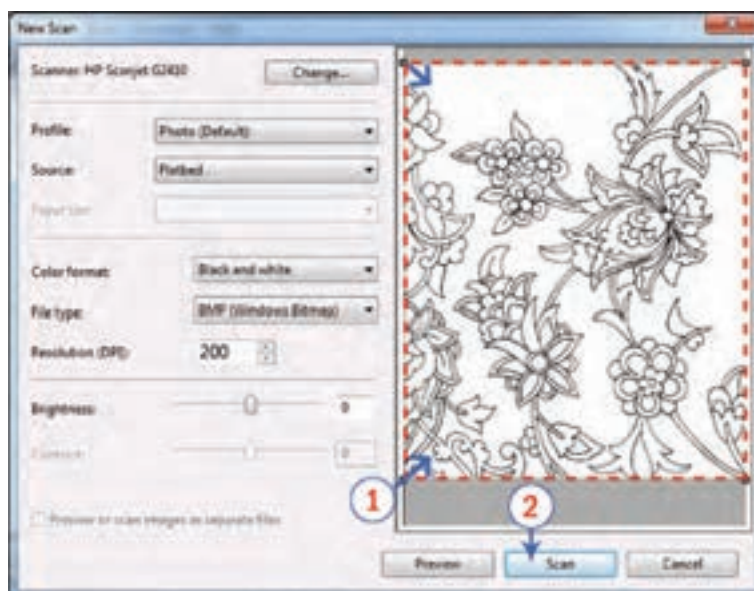

شکل ۴-۷۰- انتخاب محدوده مورد نظر از تصویر، در پنجره پیش‌نمایش قبل از فرمان اسکن

پس از آنکه تمام گزینه‌ها را تنظیم کردید، می‌توانید روی دکمه Scan کلیک نمایید (شکل ۴-۷۱).

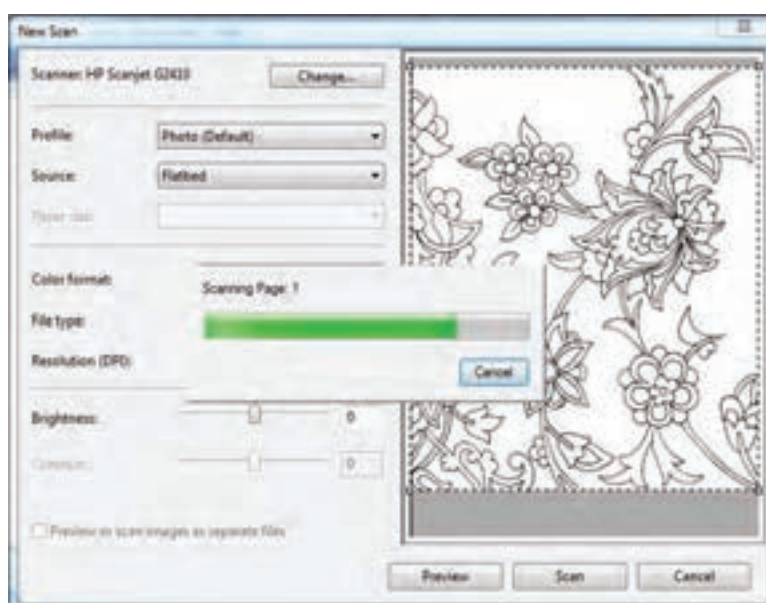

شکل ۴-۷۱- اجرای فرمان اسکن بعد از انجام تنظیمات مورد نظر

اکنون اسکنر کار خود را آغاز نموده و تمام تنظیمات انجام شده را درنظر می‌گیرد، پس از اتمام کار اسکنر، تصویر اسکن شده در پنجره اصلی برنامه به نمایش در می‌آید.

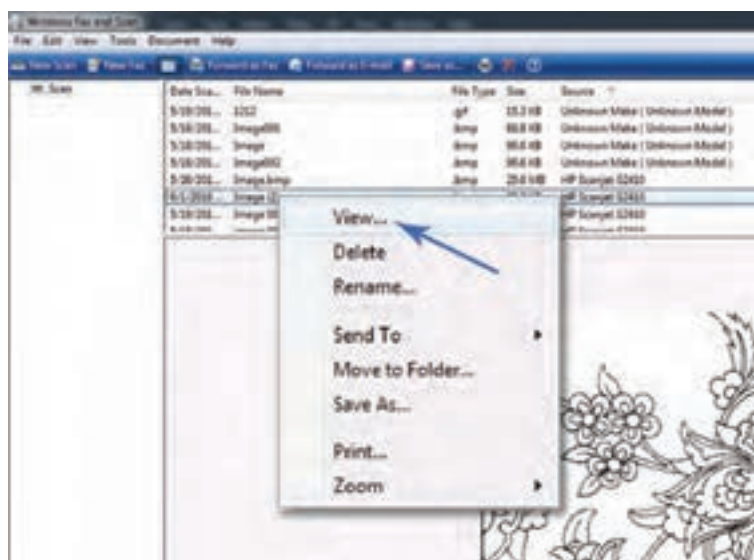

شکل ۷۲-۴- انتخاب گزینه View برای نمایش فایل اسکن شده در نرم افزارهای مخصوص نمایش عکس و تصاویر

■ برای مشاهده بهتر و بررسی دقیق طرح و یا تصویر اسکن شده، روی نام فایل اسکن شده در کادر بالای برنامه راست کلیک نمایید، در فهرستی که باز می‌شود، گزینه View را انتخاب کنید (شکل ۷۲-۴). یکی از نرم‌افزارهای مخصوص نمایش عکس و تصویر مانند "Nero MediaHome Viewer" باز خواهد شد و فایل مورد نظر را نمایش می‌دهد (شکل ۷۳-۴). حال می‌توانید این فایل را به هر نسبت که لازم باشد، بزرگ کرده و جزئیات آن را بررسی نمایید.

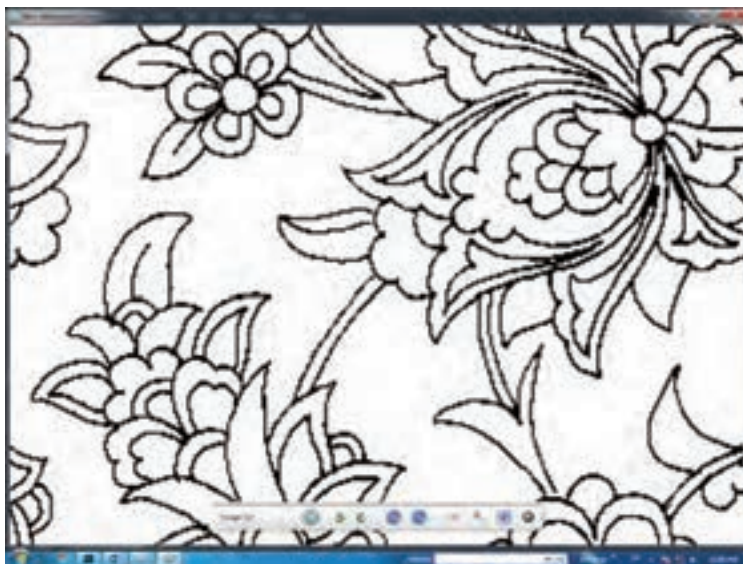

شکل ۷۳-۴- بررسی جزئیات طرح اسکن شده در نرم افزار Nero MediaHome Viewer

هنگامی که از دیگر نرم افزارهای اسکن استفاده می کنید، احتمالاً پیش از ذخیره شدن فایل، از کاربر خواسته می شود تا محل ذخیره فایل بر روی کامپیوتر را انتخاب نماید. اما در برنامه Windows Fax and Scan اینگونه نیست. این نرم افزار فایل اسکن شده را در پوشه ای به نام Scanned Documents ذخیره سازی می کند. چنانچه بخواهید از این فایل کپی برداری کرده و در محل دیگری و با نام دیگری ذخیره سازی کنید، باید طبق مراحل زیر عمل نمایید: در کادر بالای برنامه، روی نام فایل اسکن شده راست کلیک نمایید. در فهرستی که باز می شود، گزینه Save As را انتخاب کنید (شکل ۷۴-۴).

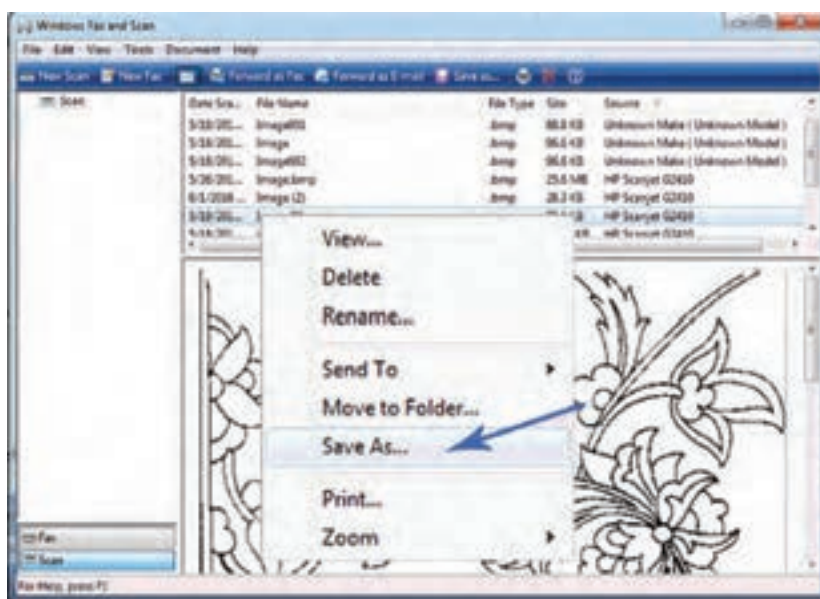

شکل ۷۴-۴- انتخاب گزینه Save as برای کپی برداری و ذخیره سازی مجدد فایل اسکن شده

با انتخاب این گزینه، پنجره Save as باز خواهد شد (شکل ۷۵-۴). در این پنجره می‌توانید محل ذخیره‌سازی، نام و فرمت جدیدی برای فایل مشخص کرده و سپس ذخیره کنید.

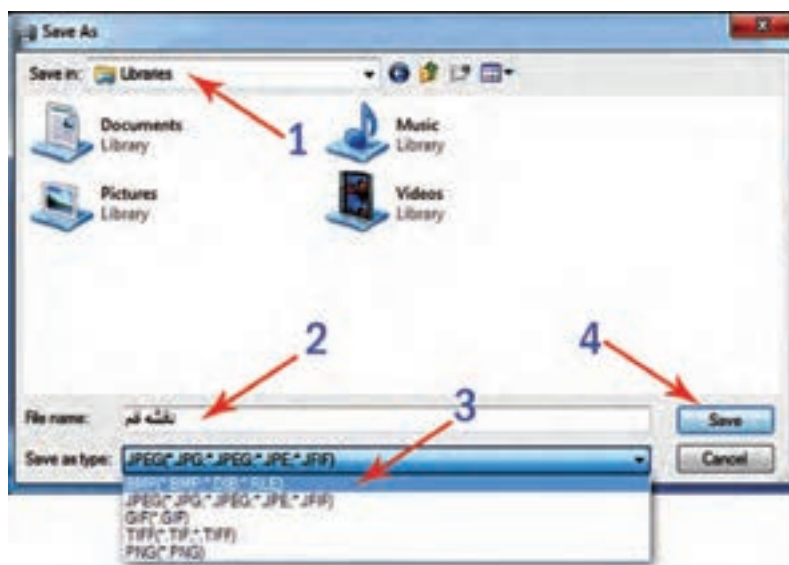

شکل ۷۵-۴- پنجره مخصوص Save As و مراحل ذخیره‌سازی مجدد

■ پس از تعیین محل ذخیره‌سازی و نام‌گذاری فایل، فرمت مناسبی را برای آن انتخاب، سپس روی دکمه Save کلیک کنید.

■ طرح راپیدی را روی اسکنر قرار دهید (مراقب باشید خطوط عمودی و یا افقی طرح، کاملاً در موازات لبه‌های اسکنر باشند).

■ این طرح را با فرمت‌ها و ساختار و کیفیت‌های پیشنهادی در جدول زیر، اسکن کنید.

■ سپس تمام تصاویر اسکن شده را در یک پوشه به نام خودتان ذخیره سازی کنید.

■ در قسمت ملاحظات جدول، مقدار حجم و کیفیت تصویری هر فایل را یادداشت نمایید.

ملاحظات		نام فایل	Resolution	File type	Color Format
کیفیت تصویر	حجم فایل				
			۳۰۰	BMP	Color
			۱۵۰		
			۵۰		
			۳۰۰	JPEG	
			۱۵۰		
			۵۰		
			۳۰۰	TIF	
			۱۵۰		
			۵۰		
			۳۰۰	BMP	Grayscale
			۱۵۰		
			۵۰		
			۳۰۰	JPEG	
			۱۵۰		
			۵۰		
			۳۰۰	TIF	
			۱۵۰		
			۵۰		
			۳۰۰	BMP	Black and White
			۱۵۰		
			۵۰		
			۳۰۰	JPEG	
			۱۵۰		
			۵۰		
			۳۰۰	TIF	
			۱۵۰		
			۵۰		

شکل ۷۶-۴- جدول مقایسه حجم و کیفیت تصاویر اسکن شده با فرمت و رزولوشن‌های مختلف

■ برای مشخص کردن حجم فایل‌هایی که ذخیره کرده‌اید، باید روی هر یک از فایل‌ها را کلیک راست کرده و از درون فهرستی که باز می‌شود، گزینه 'Properties' را انتخاب کنید (شکل ۴-۷۷). پنجره‌ای باز خواهد شد. در این پنجره می‌توان مشخصات آن فایل را از قبیل نام، فرمت، حجم و حتی آدرس ذخیره شدن آن مشاهده کرد (شکل ۴-۷۸).

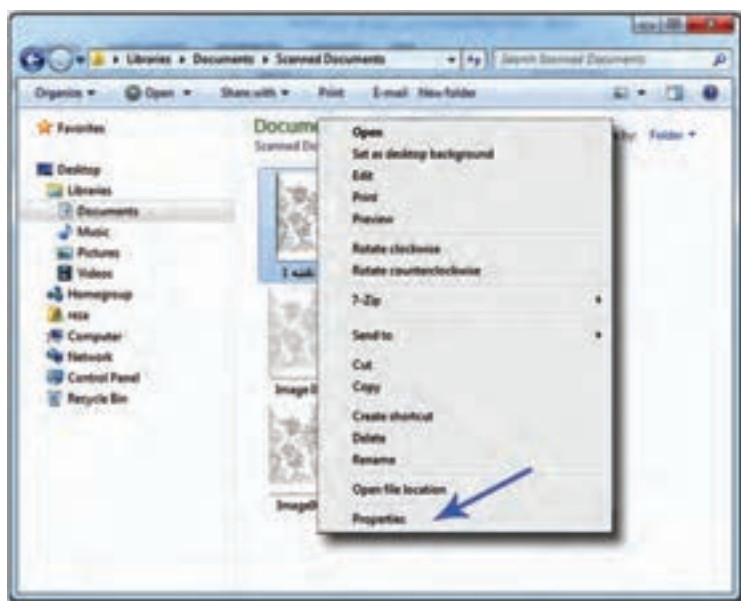

شکل ۴-۷۷ - گزینه Properties در فهرستی که با راست کلیک روی فایل‌ها باز می‌شود.

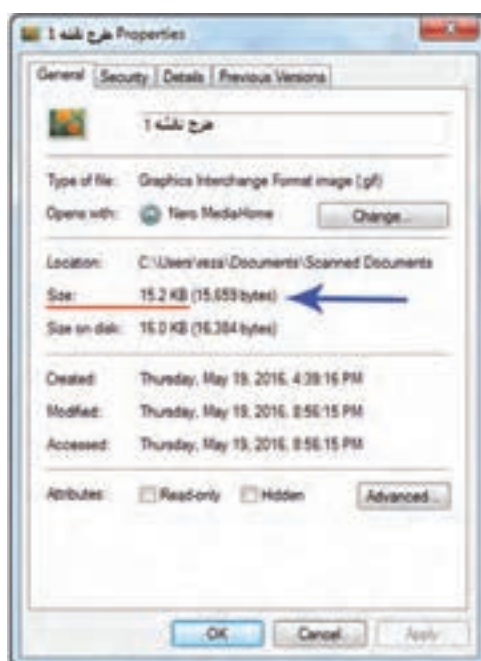

شکل ۴-۷۸ - پنجره Properties، نشان دهنده مشخصات یک فایل

■ بهترین فرمت و ساختار تصویری برای تبدیل طرح‌های راپیدی نقشه، فرمت Black and White با پسوند BMP (Bitmap) می‌باشد.

اسکن کردن طراحی‌های بزرگ

اغلب طراحی‌های نقشه فرش، دارای طول و عرضی هستند که چندین برابر از صفحات اسکنرهای A3 و A4 بزرگ‌تر هستند. در چنین حالتی دو راه برای اسکن آنها وجود دارد:

(الف) استفاده از اسکنرهای بزرگ: این اسکنرها می‌توانند، کاغذهایی با عرض بیش از ۹۰ سانتی‌متر را اسکن نمایند. پس باید وظیفه اسکن کردن را به مراکز و دفاتری که مجهز به این نوع تجهیزات هستند، واگذار نمود. البته توجه داشته باشید که معمولاً اغلب دفاتر فنی که سفارشات اسکن را انجام می‌دهند، فایل‌های اسکن شده را با مشخصات DPI - JPEG format - RGB Color - ۲۰۰ ذخیره‌سازی و تحویل مشتری خواهند داد. پس در زمان مراجعه به این دفاتر، فرمت و قالب مورد نظر خود را به آنان تذکر دهید.

(ب) استفاده از اسکنرهای معمولی: در این حالت باید طرح نقشه را به بخش‌های کوچک‌تری تقسیم نمود. به عنوان مثال: اگر طراحی شما دارای ابعاد ۲۰۰ در ۱۵۰ سانتی‌متر است، و اسکنری که در اختیار دارید، A4 می‌باشد، باید آن طراحی را به قطعاتی معادل A4 تقسیم کنید (شکل ۴-۷۹).

1	9	17	25
2	10	18	26
3	11	19	27
4	12	20	28
5	13	21	29
6	14	22	30
7	15	23	31
8	16	24	32

شکل ۴-۷۹ - تقسیم بندی یک نقشه به بخش‌های کوچک‌تر قبل از اسکن کردن

برای تقسیم یک طراحی و یا یک نقشه به بخش‌های کوچک‌تر، با ترسیم خطوط عمودی و افقی، در پشت کاغذ نقشه، تقسیم‌بندی را مشخص و شماره‌گذاری می‌کنند. سپس مطابق با این خطوط و با استفاده از خط‌کش فلزی و کاتر، آن را به قسمت‌های کوچک‌تر برش می‌زنند.

چنانچه امکان تا زدن نقشه وجود داشته باشد، بهتر آن است که نقشه را برش نزنیم. قطعات برش خورده نقشه، براساس شماره گذاری انجام شده در پشت آنها، به نوبت اسکن می شوند.

- خطوط برش باید کاملاً صاف و بدون انحنا باشد.
- قرار گرفتن قطعات نقشه روی اسکنر، باید به یک سمت مشخص باشد.
- اسکن تمام قطعات باید با یک فرمت و یک رزولوشن انجام شود.

در مورد سؤالات زیر با یکدیگر بحث و گفت و گو کنید:

بحث و
گفت و گو



- ۱ به نظر شما دلیل اصلی شماره گذاری بخش های یک طراحی یا یک نقشه برش خورده و همچنین اسکن کردن آنها براساس این شماره ها چیست و چه تأثیر و کاربردی خواهد داشت؟
- ۲ اگر طراحی و یا نقشه ای به صورت امانت در اختیار ما قرار گرفته باشد و به همین دلیل امکان برش آن را نداشته باشیم، چگونه می توان آن را با یک اسکنر کوچک اسکن کرد؟
- ۳ آیا می توان با استفاده از دوربین های دیجیتال و یا موبایل از نقشه های فرش عکس برداری کرد و آن تصاویر را به فتوشاپ منتقل نمود؟

تجربه و
عمل

- ۱ با راهنمایی معلم خود، در گروه های دو نفره، یک طراحی بزرگ را به قطعات A4 تقسیم بندی و شماره گذاری کنید، سپس آن را برش بزنید.
- ۲ قطعات طراحی را به ترتیب با فرمت و رزولوشن یکسان، اسکن نمایید.
- ۳ فایل های اسکن شده را به ترتیب با شماره های مشخص، به صورت ۰۰۱ - ۰۰۲ - ۰۰۳ و ... نام گذاری و در یک پوشه جداگانه ذخیره کنید.
- ۴ با استفاده از دوربین دیجیتال و یا موبایل از نقشه های فرش عکس برداری کنید. سپس با انتقال آن تصاویر به رایانه آنها را ذخیره نمایید.

۲-۳ بررسی و رفع اشکالات احتمالی طراحی اسکن شده

پس از اسکن کردن طرح راپیدی، باید در فتوشاپ باز کرده، اصلاح نمایید.

باز کردن تصویر در محیط فتوشاپ

۱ نرم افزار فتوشاپ را فعال کنید.

برای باز کردن تصویر دیجیتالی باید ابتدا به آدرس محل ذخیره سازی آن تصویر وارد شویم. پنجره Open امکان دسترسی به بخش های مختلف حافظه رایانه را برای ما فراهم می آورد. محل ذخیره شدن تصویر می تواند، حافظه اصلی رایانه^۱، لوح فشرده^۲ و یا حافظه قابل حمل^۳ باشد. از منوی File گزینه Open^۴ را انتخاب کنید (شکل ۴-۸۰). پنجره Open در محیط فتوشاپ فعال می شود (شکل ۴-۸۱).

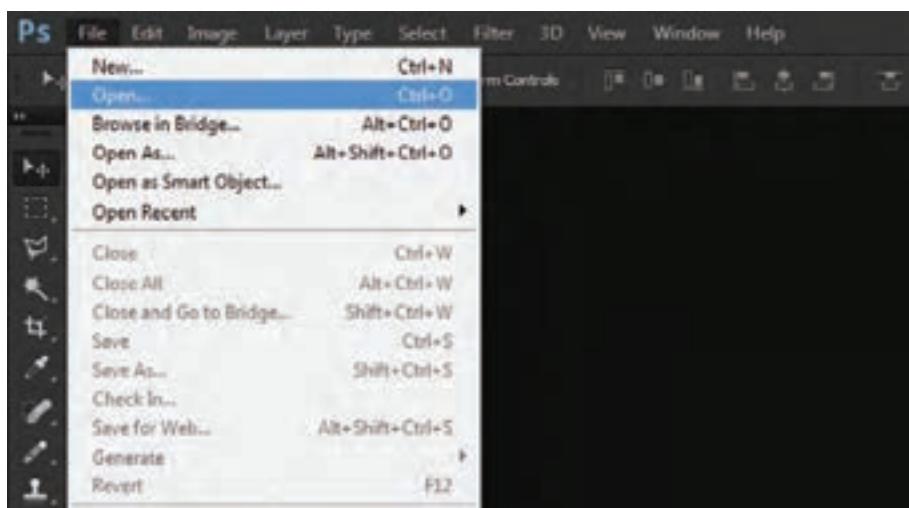

شکل ۴-۸۰- انتخاب گزینه Open از منوی File

۱- Hard Disc(HDD)

۲- DVD و CD

۳- Flash Memory

۴- کلید میانبر آن Ctrl+O می باشد.



شکل ۸۱-۴- ورود به بخش Computer، انتخاب حافظه و کلیک روی گزینه Open

۲ حافظه‌ای که فایل نقشه را در آن ذخیره کرده‌ایم، باز می‌کنیم. پوشه‌های موجود در آن نمایان می‌شوند (شکل ۸۲-۴).

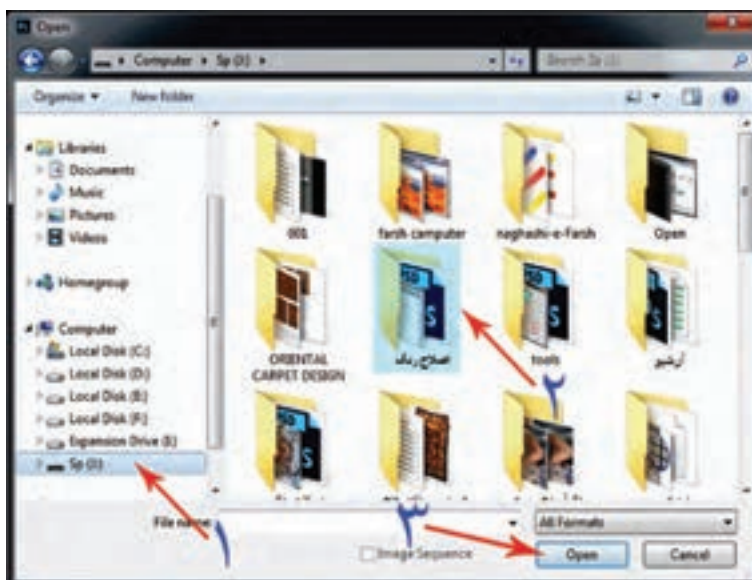

شکل ۸۲-۴- باز کردن پوشه‌ای که فایل تصویر در آن ذخیره شده است.

۳ پوشه‌ای که فایل تصویر نقشه در آن ذخیره شده است را مشخص کرده و باز می‌کنیم. فایل‌های مختلفی که در این پوشه ذخیره شده‌اند، مشاهده می‌شوند. فایل نقشه را انتخاب و روی گزینه Open کلیک می‌کنیم (شکل ۸۳-۴).

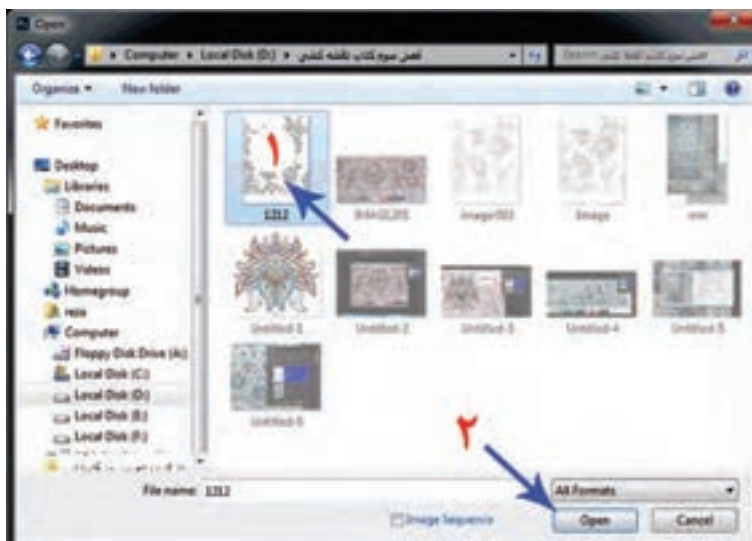

شکل ۸۳-۴- انتخاب فایل تصویر و باز کردن آن

تصویر در محیط فتوشاپ باز خواهد شد. اکنون می‌توانید در نرم‌افزار فتوشاپ، تغییرات دلخواه را بر روی این تصویر انجام دهید.

اغلب تصاویر اسکن شده به دلیل مشکلات سخت‌افزاری و نرم‌افزاری دستگاه‌های اسکنر، دچار اشکال و ایرادهایی می‌شوند که برخی از آنها را در محیط فتوشاپ، می‌توان برطرف نمود؛ برخی هم که قابل اصلاح نیستند، باید مراقب باشیم در حین اجرای رنگ و نقطه کردن برطرف نماییم.

از جمله این اشکالات می‌توان به موارد ذیل اشاره کرد:

- (الف) کشیدگی نقشه؛
- (ب) کج بودن کادر تصویر اسکن شده؛
- (ج) حذف یک یا دو ردیف از پیکسل‌های تصویر؛
- (د) عدم هماهنگی رنگ‌های تصویر دیجیتالی با اصل نقشه.

اصلاح انواع اشکالات طراحی اسکن شده

فیلم ۲۱



روش و اصول رفع معایب تصاویر دیجیتالی

الف) کشیدگی نقشه: (اغلب در فرمت اسکنرهای بزرگ و عدم تناسب آنها با رایانه شخصی ما پدید می‌آید.) در این حالت طول و عرض نقشه، متناسب با نقشه اصلی نخواهد بود و به نظر می‌رسد که پیکسل‌های نقشه، دچار کشیدگی شده و به مستطیل تبدیل شده‌اند (شکل ۴-۸۴).

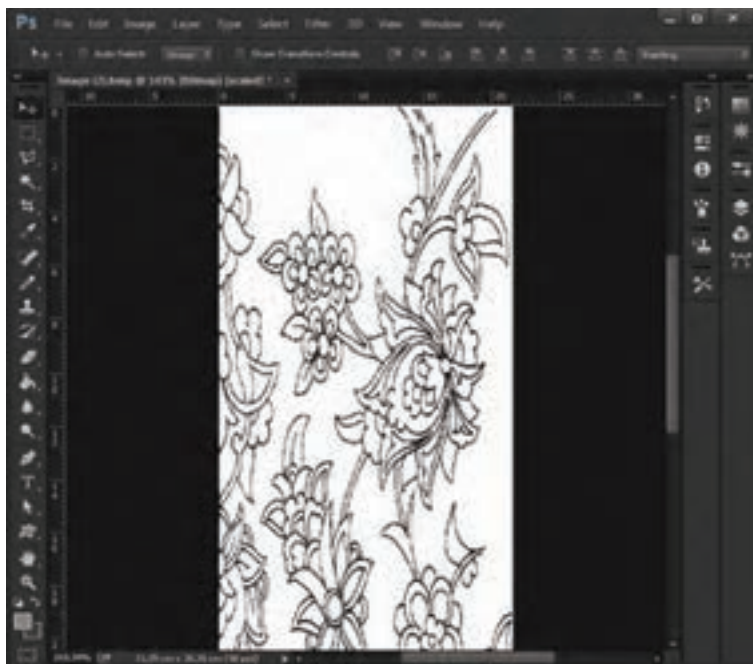

شکل ۴-۸۴- کشیدگی در تصویر اسکن شده به دلیل عدم هماهنگی در فرمت نمایش تصویر در رایانه

این نوع ایراد در تصاویری که با فرمت Bitmap اسکن شده باشند، پدید می‌آید. حال چنانچه تصویری که در محیط فتوشاپ باز کرده‌اید، از نظر طول یا عرض دچار کشیدگی شده باشد، ابتدا وارد منوی View شوید و علامت "✓" مقابل گزینه Pixel Aspect Ratio Correction را بردارید (شکل ۴-۸۵).

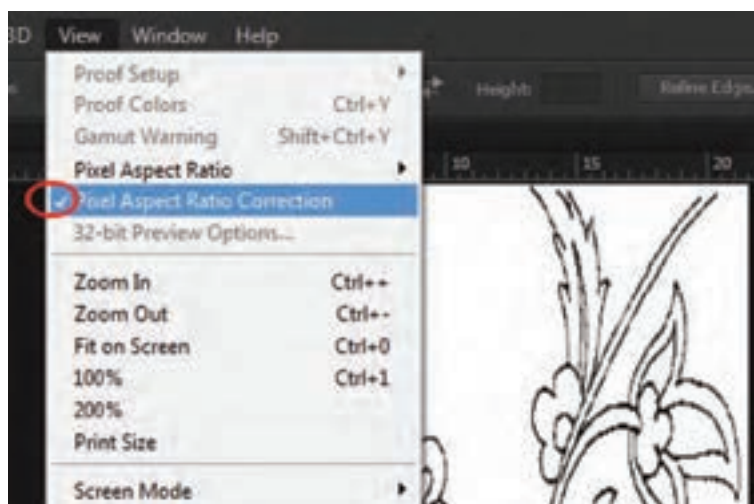

شکل ۴-۸۵- اصلاح حالت نمایش پیکسل در منوی View

چنانچه در مقابل Pixel Aspect Ratio Correction علامت "✓" فعال نبود، از منوی View ، وارد زیر مجموعه Pixel Aspect Ratio شوید؛ و گزینه Square را انتخاب کنید (شکل ۴-۸۶).

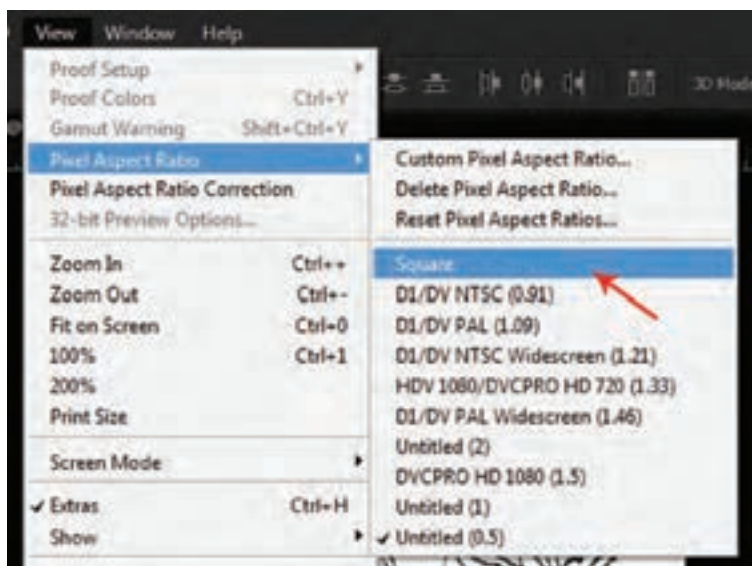

شکل ۴-۸۶ انتخاب گزینه Square در منوی View

ب) **کج بودن کادر تصویر اسکن شده:** (این ایراد به شخص اسکن کننده مربوط می شود. چون طرح و نقشه را درست روی صفحه اسکنر قرار نداده است شکل ۴-۸۷). برخی از این اشکالات مربوط به روش اسکن کردن است. اگر شرایط اسکن مجدد وجود دارد، باید طرح یا نقشه را دوباره اسکن نمود. اگر این شرایط چنین نبود، باید ایرادات را در نرم افزار فتوشاپ برطرف کرد.



برای اصلاح تصاویری که کادربندی مناسبی ندارند، باید از ابزار Crop استفاده کرد (شکل ۴-۸۸).

شکل ۴-۸۷ اشکال در نحوه قراردادن تصویر روی صفحه اسکنر

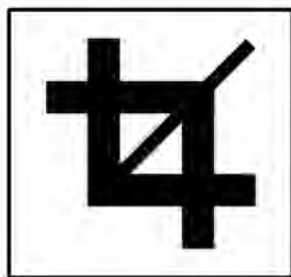

- Crop جزو اولین گروه از ابزارها است.
- کلید فعال سازی آن حرف «C» می باشد.
- این ابزار امکان چرخش، تغییر و جابه جایی کادر تصویر را فراهم می سازد.

شکل ۸۸-۴ Crop tool ابزار اصلاح کادر تصاویر

■ در صورتی که تصویر با فرمت Bitmap و در قالب Black & White اسکن شده باشد، امکان اصلاح کادر آن با ابزار Crop وجود ندارد. پس باید ابتدا آن را از حالت Bitmap خارج کنیم و قالب دیگری برای آن در نظر بگیریم.

با توجه به اینکه قرار است این نقشه رنگ آمیزی شود، بهتر خواهد بود از ابتدا آن را در قالب RGB قرار دهیم.

مراحل تغییر فرمت تصاویر در محیط فتوشاپ

■ تصویر نقشه را روی میزکار فتوشاپ باز کنید. بالای کادر تصویر، نام و مشخصات تصویر نوشته شده است (شکل ۸۹-۴).

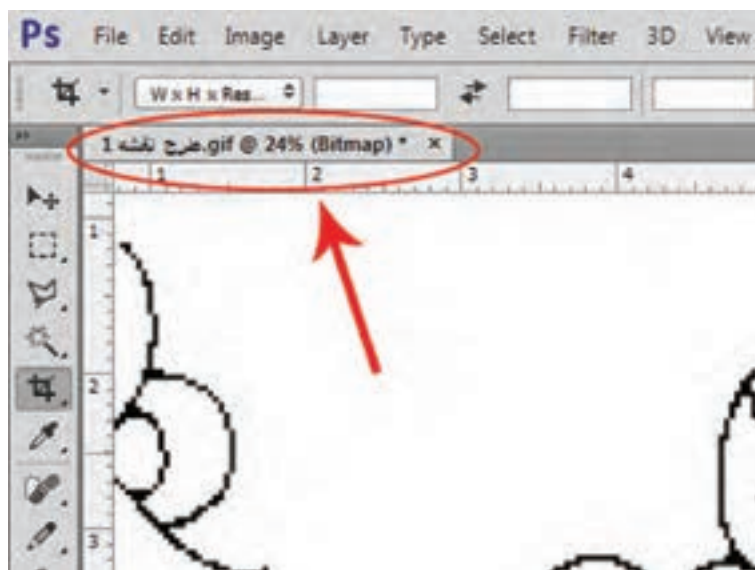

شکل ۸۹-۴ مشخص بودن نام و فرمت تصویر، در بالای کادر آنها

■ از منوی Image گزینه Mode را انتخاب کنید. در زیر مجموعه Mode، مقابل برخی از گزینه‌ها علامت ✓ دیده می‌شود (شکل ۴-۹۰). این علامت نشان می‌دهد که تصویر مورد نظر دارای چه فرمتی می‌باشد.

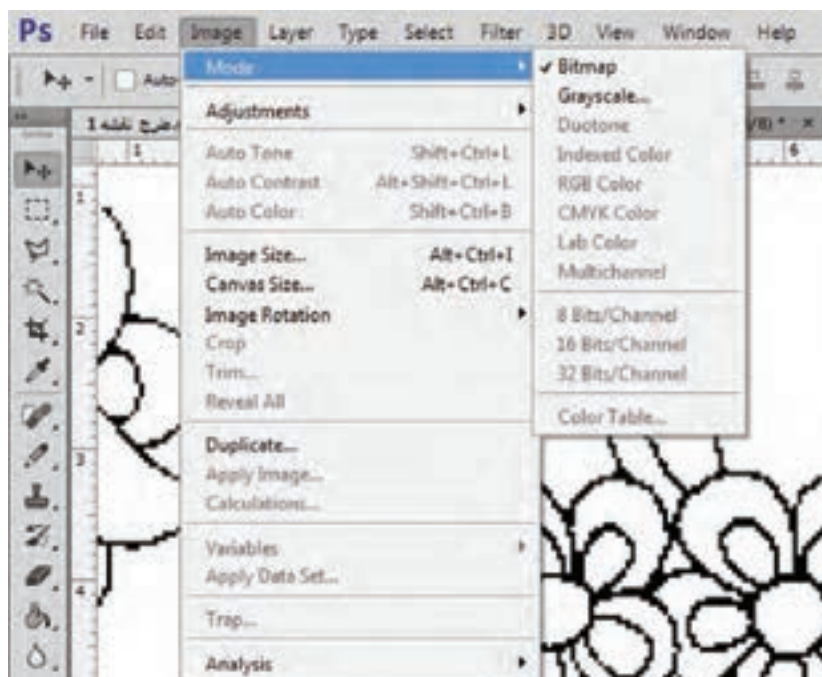

شکل ۴-۹۰- بررسی وضعیت فرمت تصویر دیجیتالی، در گزینه Mode از زیر مجموعه Image

■ برای تغییر فرمت Bitmap، ابتدا گزینه Grayscale را انتخاب کنید (شکل ۴-۹۱).

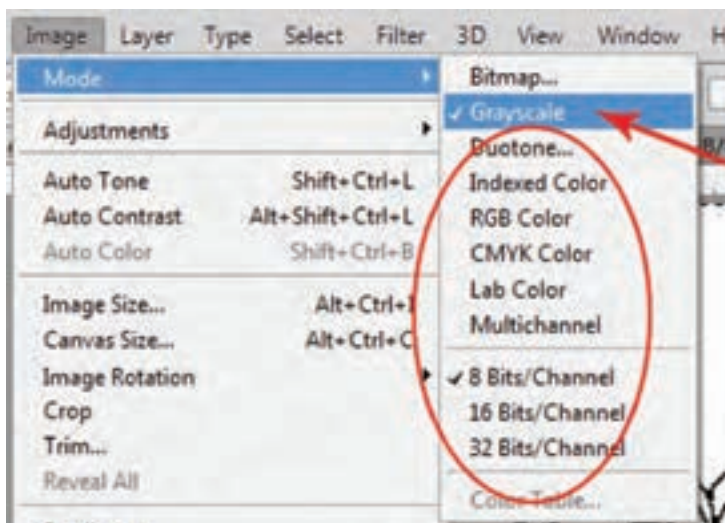

شکل ۴-۹۱- انتخاب گزینه Grayscale و فعال شدن بقیه قالب‌های رنگی

اگر با انتخاب این گزینه پنجره کوچکی به اسم Grayscale باز شد، عدد مقابل Size ratio را روی عدد یک بگذارید (شکل ۴-۹۲).

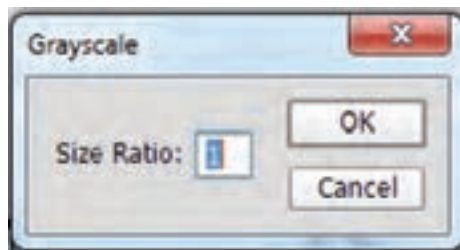

شکل ۹۲-۴ پنجره تنظیم درجات خاکستری در زمان تبدیل فرمت Bitmap به Grayscale

با انتخاب این قالب از رنگ‌بندی، گزینه‌های دیگر در فهرست Mode فعال می‌شوند. ■ مجدداً وارد لیست شده و گزینه RGB Color را انتخاب کنید (شکل ۹۳-۴).

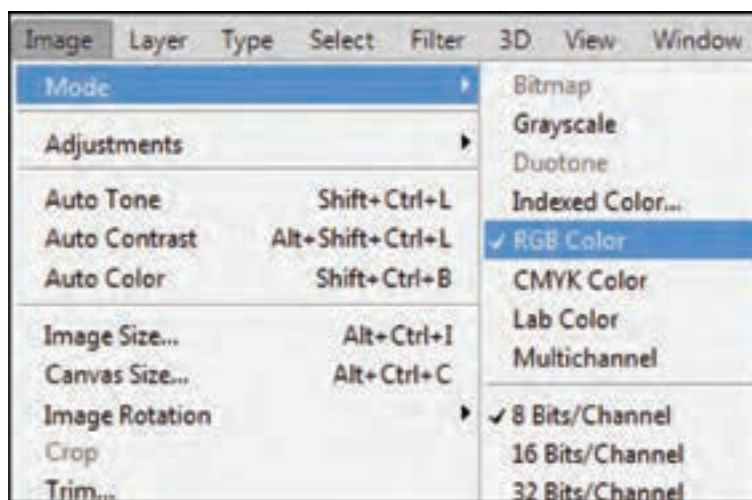

شکل ۹۳-۴ انتخاب گزینه RGB Color برای قالب رنگ بندی تصویر

با تغییر فرمت نقشه از Bitmap به Grayscale و سپس به RGB Color، علاوه بر آن که امکان استفاده از ابزار Crop در اصلاح کادر آن به وجود می‌آید، امکان استفاده از رنگ‌های متنوع در تصویر نیز پدید خواهد آمد.

■ اگر تصویر با فرمت‌های دیگری به غیر از Bitmap (Black & White) اسکن شده باشد، با یک بار ورود به فهرست Mode می‌توان قالب رنگی RGB را انتخاب کرد.

■ فایل‌هایی که فرمت آنها را تغییر داده‌اید، با نام جدید ذخیره سازی کنید. (Save as)

عمود کردن کادر تصویر با ابزار Crop

■ پس از انتخاب ابزار Crop، کادر اطراف تصویر، فعال می‌شود (شکل ۹۴-۴). با استفاده از اشاره گر ماوس می‌توان، کادربندی تصویر را به طرفین چرخانده و یا کادربندی را باز و بسته کرد (شکل ۹۵-۴).



شکل ۹۴-۴ فعال شدن کادر Crop با انتخاب ابزار آن

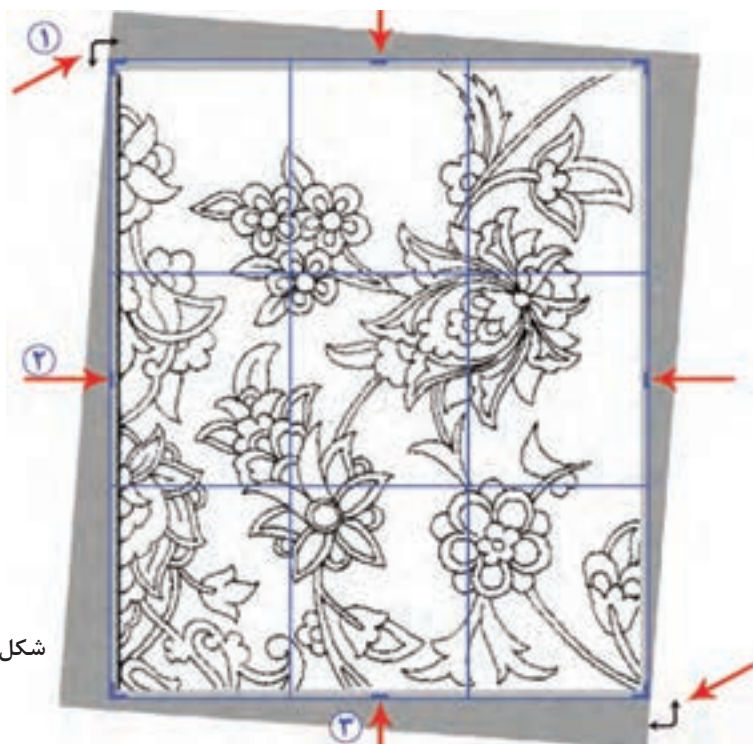

شکل ۹۵-۴ عملکرد ابزار Crop

مراحل تنظیم کادر تصویر به این ترتیب می‌باشد:

(الف) چرخاندن کادر و اصلاح حالت عمودی و افقی تصویر: ابتدا «اشاره‌گر» ماوس را از بیرون تصویر، به گوشه کادر نزدیک می‌کنیم. شکل «اشاره‌گر» به شکل فلش خمیده تغییر خواهد کرد (شکل ۴-۹۴). در این حالت با نگه داشتن کلید چپ ماوس، می‌توانیم کادر تصویر را بچرخانیم. وقتی اضلاع تصویر، به حالت عمودی و افقی کامل قرار گرفت، کلید ماوس را رها می‌کنیم.

(ب) اصلاح اندازه کادر تصویر و حذف بخش‌های اضافی آن: اشاره‌گر ماوس را روی نقطه وسط اضلاع عمودی قرار داده و با نگه داشتن کلید چپ ماوس، ضلع عمودی تصویر را به طرف داخل و یا بیرون حرکت داده و آن را تنظیم می‌کنیم (شکل ۴-۹۵). سپس همین مراحل را برای تنظیم اضلاع افقی بالا و پایین تصویر انجام می‌دهیم.

■ برای ثبت و تأیید تغییرات انجام شده توسط ابزار Crop، روی کلید Enter (↵) ضربه بزنید.

و یا روی این نشانه (✓) در نوار Option را کلیک کنید.

■ برای لغو و انصراف از تغییراتی که توسط ابزار Crop صورت گرفته است، روی کلید Esc ضربه بزنید.

و یا روی این نشانه (⊘) در نوار Option را کلیک کنید.

برای بازگشت به حالت اولیه و شروع مجدد توسط ابزار Crop، روی کلید BackSpace ضربه بزنید. و

یا روی نشانه (↶) در نوار Option را کلیک کنید.



شکل ۴-۹۶ - علامت‌های تأیید، انصراف و بازگشت ابزار Crop در نوار Option

(ج) حذف یک یا دو ردیف از پیکسل‌های تصویر: (این ایراد مربوط به اسکنرهای کوچک می‌باشد، که در حین تصویربرداری با DPI بالاتر از ۲۰۰، گاهی در انتقال اطلاعات دچار وقفه می‌شوند). در این نوع مواقع یک یا دو ردیف از پیکسل‌های افقی تصویر حذف می‌شوند. البته در نقشه‌های شطرنجی فرش و همچنین در طرح‌های راپیدی که با فرمت Bitmap اسکن شده‌اند، به راحتی قابل تشخیص می‌باشند (شکل ۴-۹۷).

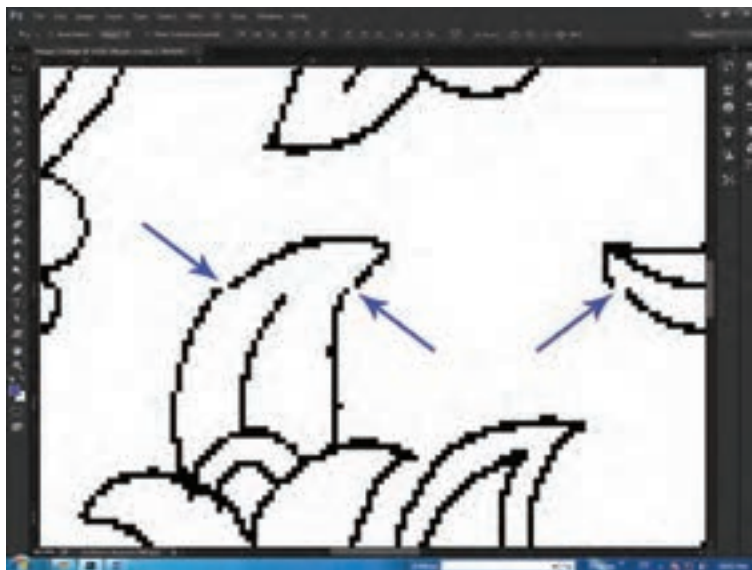

شکل ۹۷-۴ حذف یک یا چند ردیف از پیکسل‌ها به دلیل اختلال در انتقال اطلاعات توسط اسکنر

در چنین مواقعی دو روش برای حل این مشکل وجود دارد:

۱ اسکن مجدد تصویر با DPI پایین‌تر؛

۲ اصلاح تصویر در نرم‌افزار فتوشاپ؛

در مورد روش اول باید تأکید نمود، اگر تصویر اسکن شده مربوط به نقشه‌ها، عکس و تصاویر رنگی است، بهتر است که عملیات اسکن مجدد تکرار شود. زیرا اصلاح تصاویر رنگی بسیار وقت گیر خواهد بود و مراحل انجام آن متعدد و پیچیده می‌باشد. اما اگر تصویر اسکن شده متعلق به طراحی‌های راپیدی است که به صورت سیاه و سفید و با فرمت Bitmap اسکن شده‌اند، اصلاح آنها در نرم‌افزار فتوشاپ آسان‌تر می‌باشد.

د) **عدم هماهنگی رنگ‌های تصویر دیجیتالی با اصل نقشه:** (این ایراد مربوط به عدم هماهنگی رنگ مونیتور با فرمت ذخیره‌سازی تصویر دیجیتالی است.) باید برای رفع آن به متخصصین رایانه مراجعه کرد.

۱ فایل‌های طراحی که اسکن کرده‌اید را به ترتیب در نرم‌افزار فتوشاپ، باز کرده و اشکالات آنها را با راهنمایی معلم خود، برطرف نمایید.

۲ فایل‌هایی که ایرادات آنها را برطرف نموده‌اید، با نام جدید در یک پوشه ذخیره‌سازی (Save as) کنید.

تجربه و
عمل

۲-۴ مقیاس کردن نقشه (Resize)

یادآوری: مقیاس کردن از همان روشی استفاده می‌کند که برای تعیین رج‌شمار و انتخاب کاغذ نقشه در نقشه‌کشی دستی به کار می‌رود. یعنی باید محاسبه کرد که طراحی اصلی برای چه رج‌شماری و با چه طول و عرضی اجرا شده است و یا نقشه‌ای که طرح آن را استخراج کرده‌ایم، دارای چه رج‌شماری است؟

مثال: اگر طرح مورد نظر را از نقشه‌ای با ابعاد ۱۰۰ در ۱۵۰ سانتی‌متر که روی کاغذ ۱۶۰ اجرا شده است، استخراج کرده باشیم، پس ابعاد کل نقشه دیجیتالی نیز باید برابر با آن نقشه و رج‌شمار آن نیز ۴۰ باشد. اگر طرح نقشه، در قطعات کوچک‌تر تقسیم و سپس اسکن شده است. اندازه هر قطعه با رج‌شمار ۴۰ باید محاسبه و تنظیم شود.

در مورد سؤال زیر با یکدیگر بحث و گفت و گو کنید:

■ چرا واحد رج‌شمار در توضیحات فوق ۶/۵ سانتی‌متر در نظر گرفته شده است؟

بحث و
گفت‌وگو



مراحل مقیاس کردن

اول - از منوی Image Size، گزینه Image Size را انتخاب کنید. (در پنجره Image Size ابعاد و رزولوشن نقشه را نمایش می‌دهد (شکل ۹۸-۴)).

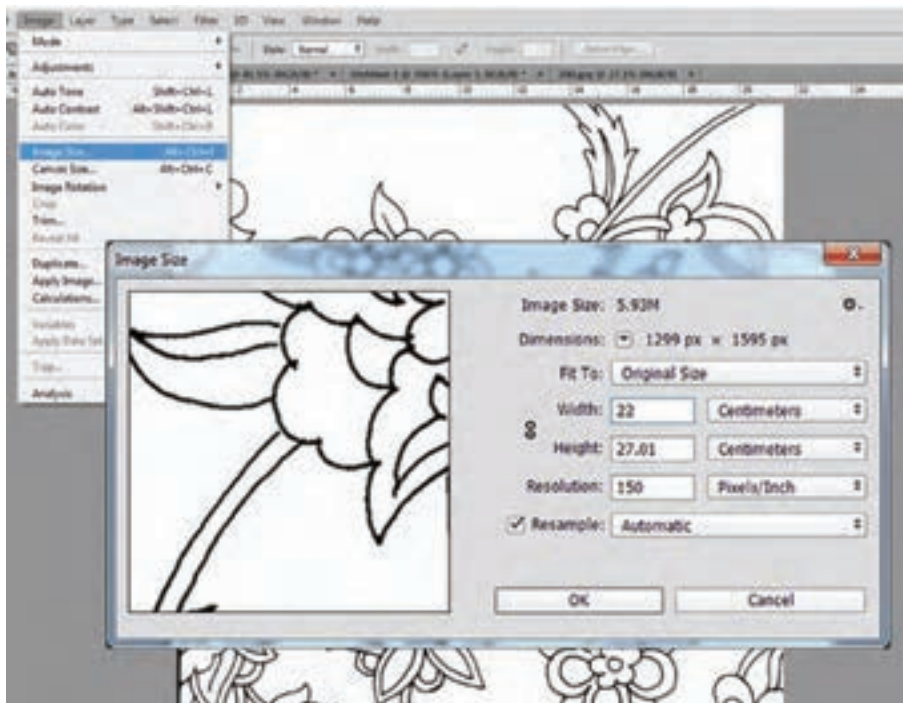

شکل ۹۸-۴ نمایش طول، عرض و رزولوشن در پنجره Image Size

دوم - تعداد پیکسل‌ها در عرض و طول نقشه را با توجه به رج‌شمار نقشه اصلی، محاسبه کنید.

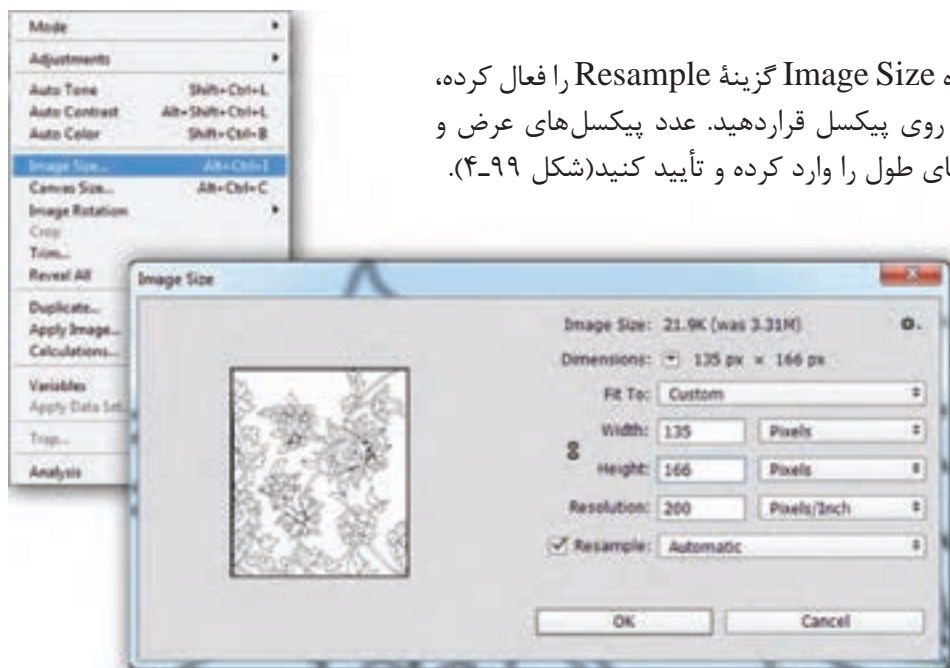

شکل ۹۹-۴- تنظیم تعداد پیکسل‌های طول و عرض نقشه در پنجره Image Size

■ مجدداً پنجره Image Size را باز کرده و Resample را غیرفعال، و عدد عرض نقشه را به سانتی‌متر وارد کنید (عرض این نقشه ۲۲ سانتی‌متر می‌باشد).

■ با وارد کردن عدد عرض نقشه، اندازه طول و مقدار رزولوشن به نسبت عرض نقشه، تغییر خواهد کرد.

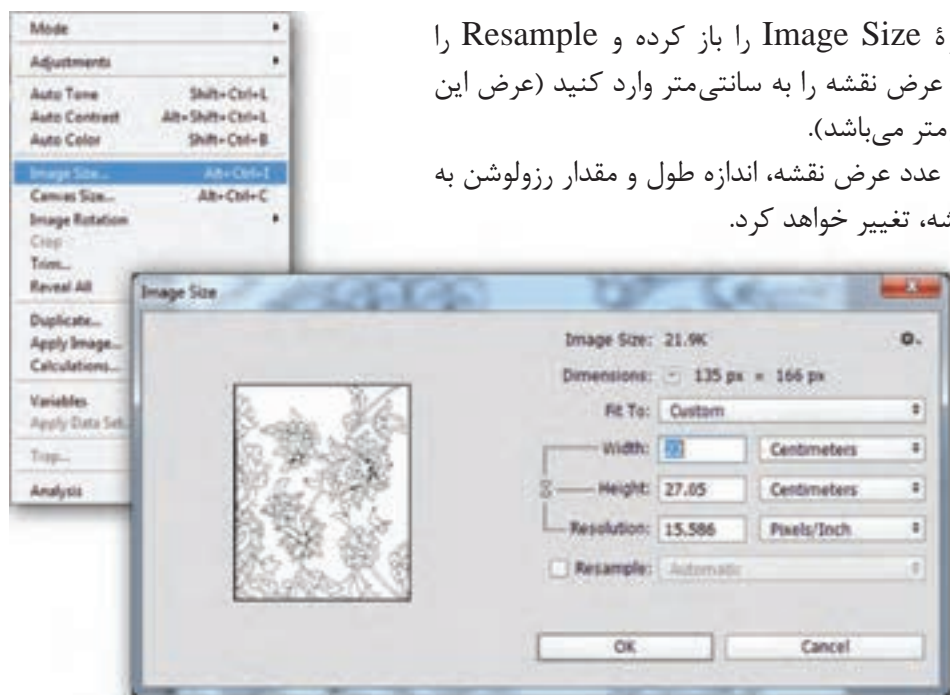

شکل ۱۰۰-۴- تنظیم طول و عرض نقشه به سانتی‌متر در پنجره Image Size

■ اکنون اندازه پیکسل‌های نقشه، برابر با خانه‌های شطرنجی در نقشه اصلی می‌باشد و می‌توانید آن را برای مراحل رنگ و نقطه کردن ذخیره کنید.

۱- مسئله زیر را حل کنید:

نقشه‌ای با ابعاد ۱۰۰ در ۱۵۰ سانتی‌متر، روی کاغذ ۵۰ رج موجود است، اگر طرح راپیدی آن را استخراج کرده و بخواهیم با یک اسکنر A4، آن را اسکن کنیم،
- این طراحی باید به چند قسمت مساوی تقسیم شود تا روی صفحه اسکنر قرار بگیرد؟
- برای مقیاس کردن هر یک از آنها در فتوشاپ، تعداد پیکسل‌های طول و عرض آنها چقدر خواهد بود؟

۲- با راهنمایی معلم خود، طراحی‌های راپیدی را اسکن کرده و سپس در محیط فتوشاپ آنها را با نقشه اصلی مقیاس کنید.

۵-۲ ساخت صفحه نقشه و آماده‌سازی آن برای رنگ و نقطه کردن

پس از رفع معایب تصاویر دیجیتالی طرح، نوبت به نقطه کردن خطوط آن می‌رسد. رنگ و نقطه کردن طراحی‌های نقشه طی چند گام و مرحله صورت می‌گیرد که اولین گام آن ساخت یک صفحه به اندازه نقشه اصلی و با همان رج‌شمار می‌باشد.

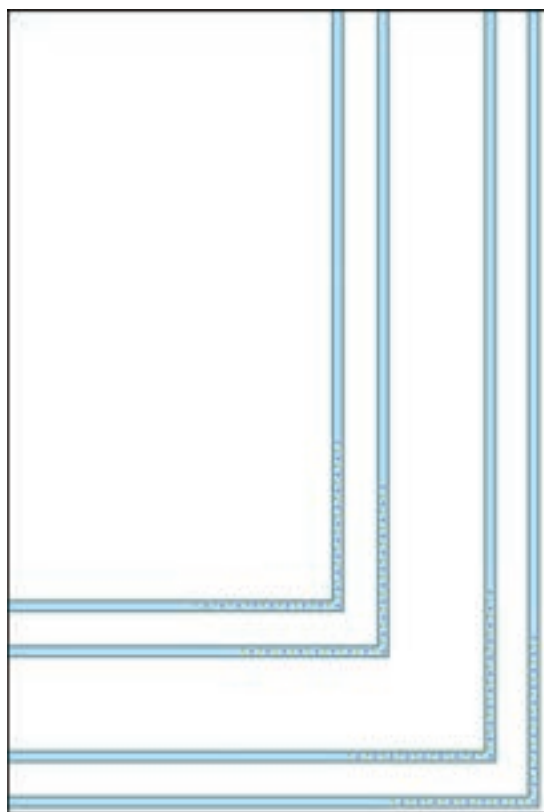

مراحل ساخت و آماده‌سازی صفحه برای نقشه

- ساخت صفحه برای نقشه از طریق پنجره New؛
- مقیاس کردن صفحه با نقشه اصلی از طریق پنجره Image Size؛
- ترسیم تقسیمات اولیه روی صفحه (تعیین حاشیه و اجزای آن) (شکل ۱۰۱-۴).

شکل ۱۰۱-۴ ترسیم خطوط حمیل در صفحه اصلی نقشه



مراحل چیدمان قطعات نقشه دیجیتالی به صفحه اصلی

۲-۶ انتقال قطعات نقشه به صفحه اصلی و چیدمان آنها

تصاویر مربوط به قطعات نقشه را براساس شماره و ترتیب به نوبت باز کنید و به صفحه بزرگی که ساخته‌اید انتقال دهید. برای انتقال تصاویر باید ابتدا آنها را کپی کرده و در صفحه جدید، بازسازی کنید. این مرحله از کار طبق مراتب زیر انجام می‌گردد:

■ تصویر نقشه را در وضعیت انتخاب قرار دهید؛

از منوی Select (انتخاب)، گزینه All را انتخاب کنید، و یا از کلیدهای میانبر Ctrl+A استفاده کنید. تمام تصویر در وضعیت انتخاب قرار خواهد گرفت.

■ نشانه فعال شدن حالت انتخاب، ایجاد یک نقطه چین چشمک زن در اطراف کادر تصویر است (شکل ۱۰۲-۴).



شکل ۱۰۲-۴- قرار گرفتن یک تصویر در وضعیت انتخاب

■ تصویر را کپی کنید.

برای کپی کردن از منوی Edit گزینه Copy را انتخاب کنید. یا از کلیدهای میانبر Ctrl+C استفاده کنید.

■ تصویر را در صفحه بزرگ بازسازی کنید.

برای بازسازی تصویر کپی شده، ابتدا وارد صفحه اصلی شوید (که در اینجا باید وارد همان صفحه بزرگی شوید که برای نقشه ساخته‌اید). سپس از منوی Edit گزینه Paste را انتخاب کنید. و یا اینکه از کلیدهای میانبر Ctrl+V استفاده کنید. تصویری که کپی کرده‌اید، در این صفحه بازسازی خواهد شد (شکل ۱۰۳-۴).

این مراحل را به ترتیب برای تمام قطعات نقشه انجام دهید.

به عبارتی، روی هر تصویر، ابتدا کلیدهای Ctrl+A و بعد کلیدهای Ctrl+C را بزنید. سپس وارد صفحه بزرگ نقشه شوید، و کلیدهای Ctrl+V را بزنید. تصویر آن بخش از نقشه، در این صفحه بازسازی خواهد شد. پس از اینکه هر صفحه را وارد صفحه اصلی کردید، آن را در جای خود قرار دهید.

با بازسازی هریک از این تصاویر، یک لایه در این صفحه ایجاد خواهد شد (شکل ۱۰۴-۴). به عبارت دیگر هر یک از قطعات نقشه، مستقل از دیگر قطعات می باشد و می توان روی هر یک از این قطعات، عملیات مستقلی را انجام داد. مثلاً اگر لازم باشد، می توان قسمتی از یک قطعه را حذف کرد و یا هر قطعه را جابه جا نمود. حتی می شود از یک قطعه کپی برداری و تکثیر کرد.



شکل ۱۰۳-۴ چیدمان قطعات نقشه در صفحه اصلی

با توجه به اینکه قطعات در لایه های مجزایی قرار می گیرند، برای کار کردن روی آنها، ابتدا باید لایه ای که این قطعه در آن قرار دارد را پیدا کرد و فعال نمود.

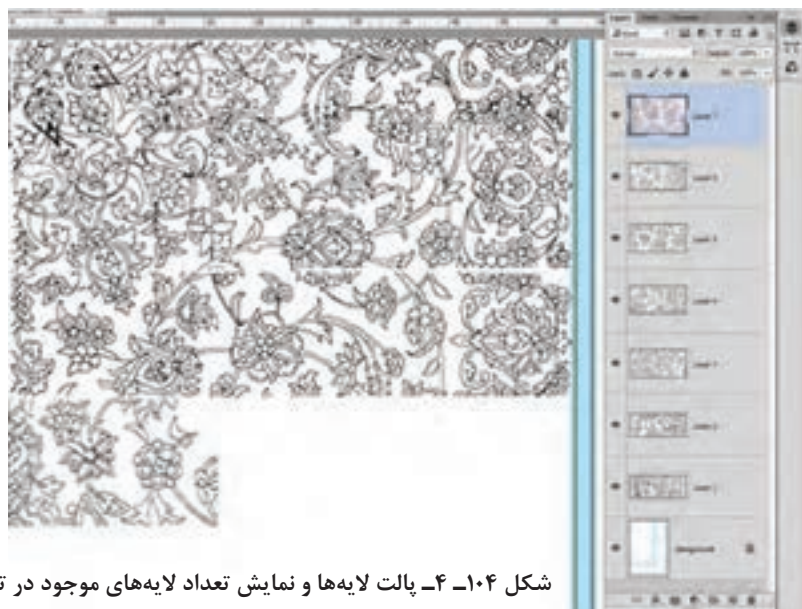

شکل ۱۰۴-۴ پالت لایه ها و نمایش تعداد لایه های موجود در تصویر

پالت Layers (لایه‌ها) و روش استفاده از آن

برای فعال‌سازی این پالت از منوی Window، گزینه Layers را انتخاب کنید. یا از کلید F7 برای باز و بسته کردن آن می‌توانید استفاده کنید. در این پالت وضعیت لایه‌های یک تصویر نشان داده می‌شود. هر تصویری که در فتوشاپ باز شود، پالت لایه‌ها، نشان می‌دهد که این تصویر از چند لایه تشکیل شده است.



شکل ۱۰۵-۴- تصویر از یک لایه تشکیل شده است.



شکل ۱۰۶-۴- در اجرای کار گرافیکی، در تصویر چندین لایه اضافه شده است.

برای کار روی هر لایه، باید آن لایه را از طریق پالت لایه‌ها، فعال کرد. گاهی تعداد لایه‌های یک پروژه آن‌چنان زیاد می‌شود، که پیدا کردن آن در پالت لایه‌ها، بسیار مشکل خواهد شد. در چنین شرایطی نشانگر ماوس را روی همان بخش از تصویر قرار داده و راست کلیک کنید، فهرست کوچکی باز خواهد شد؛ نام لایه‌ای که در زیر اشاره‌گر ماوس قرار دارد، پدیدار خواهد شد، روی نام لایه کلیک کنید، لایه مورد نظر فعال شده و می‌توانید آن را حرکت داده و جابه‌جا کنید. برای انتخاب سریع‌تر لایه می‌توانید با استفاده از ابزار Move و گرفتن کلید Ctrl، روی لایه مورد نظر کلیک کنید. و یا اینکه در منوی Option مربوط به ابزار Move، تیک مربوط به گزینه Auto select را فعال کنید. در این صورت با این ابزار بر روی هر لایه‌ای که کلیک شود، آن لایه انتخاب خواهد شد.

۷-۲ روش ایجاد لایه شفاف روی صفحه نقشه

همانطور که در طراحی دستی با قرار دادن کاغذ پوستی روی طرح، خطوط مرتب و منظمی را از طراحی استخراج می‌کنند، در فتوشاپ نیز برای نسخه‌برداری از طراحی‌ها، یک لایه شفاف روی طرح اصلی قرار می‌دهند و خطوط را روی آن لایه ترسیم می‌کنند. برای ایجاد لایه شفاف باید از پالت لایه‌ها کمک گرفت. ■ در حالتی که نقشه، روی میزکار فتوشاپ باز است، پالت لایه‌ها را فعال کنید (کلید F7).





شکل ۱۰۷-۴ پالت لایه‌ها و علامت‌های موجود در پایین آن





شکل ۱۰۸-۴ ایجاد لایه شفاف روی تمام لایه‌ها

در پایین پالت Layers چند علامت دیده می‌شود.

 تصویر سطل زباله، برای حذف لایه استفاده می‌شود.

 شکل یک ورق کاغذ تا خورده، برای ساخت لایه شفاف و همچنین برای کپی‌برداری از لایه‌های موجود در پالت کاربرد دارد.

 شکل یک پوشه که برای گروه‌بندی لایه‌ها استفاده می‌گردد. و علامت‌های دیگری که در نقشه‌کشی فرش، کاربردی ندارند.

- برای ساخت لایه شفاف، ابتدا بالاترین لایه را انتخاب کنید. سپس روی علامت کاغذ تا خورده ()، کلیک کنید. یک لایه شفاف، بالای لایه‌ای که انتخاب کرده‌اید، ایجاد می‌شود.

■ با ایجاد این لایه هیچ تغییری در شکل ظاهری نقشه پدید نخواهد آمد. اما وجود این لایه، تنها از طریق پالت لایه‌ها مشخص می‌شود.



به نظر شما، چرا برای ایجاد لایه شفاف، ابتدا بالاترین لایه را در پالت Layers انتخاب می‌کنیم؟



شکل ۱۰۹-۴- ایجاد لایه در تصویر

۸-۲ بازسازی و نقطه کردن خطوط طرح

پس از چیدمان قطعات نقشه در صفحه اصلی، نوبت به اصلاح خطوط و تغییر رنگ آنها می‌رسد. فعلاً خطوط طرح که به صورت سیاه و همراه با نقطه‌های خاکستری دیده می‌شوند. سیاه بودن رنگ این خطوط به دلیل آن است که این قطعات نقشه با فرمت Bitmap و به صورت Black and White، اسکن شده‌اند. نقاط خاکستری در اطراف آن هم به دلیل تغییر فرمت و همچنین مقیاس کردن قطعات نقشه با نقشه اصلی پدید آمده‌اند.

در این مرحله باید با استفاده از ابزار مداد که نوک آن یک پیکسل می‌باشد و با یک یا چند رنگ فام و شاخص، خطوط طرح را بازسازی کرد.

مراحل تغییر رنگ خطوط طرح

اصولاً سه روش برای تغییر رنگ خطوط طرح نقشه وجود دارد، که هر کدام از این روش‌ها در جای خود دارای اهمیت است. اینکه در چه زمانی باید از کدام روش استفاده نمود، به شرایط اجرای کار بستگی دارد.

روش اول) استفاده از ابزار مداد (Pencil Tool):

مراحل رنگ آمیزی خطوط با ابزار مداد:

الف) انتخاب ابزار مداد و تنظیم کردن آن: با انتخاب این ابزار، از طریق منوی Option Tools، عدد ۱_ برای ضخامت نوک آن و در قسمت Mode وضعیت Normal و گزینه 100% را برای Opacity انتخاب می‌کنیم.

ب) انتخاب رنگ مورد نظر برای ظرف رنگ: به طور معمول، خطوط طراحی‌های فرش را ابتدا با رنگ‌های فام، رنگ آمیزی می‌کنند. دلیل استفاده از این نوع رنگ هم این است که با رنگ آمیزی نقوش، این خطوط قابل تشخیص باشند و تغییر رنگ آنها نیز راحت‌تر انجام شود. به این ترتیب باید یک یا دو رنگ فام، برای ظرف‌های رنگ انتخاب شود.

با کلیک کردن روی ظرف رنگ، پالت رنگ فعال می‌شود. کد رنگ (B:255-G:255) 00ffff را برای ظرف اول رنگ و کد رنگ (B:255-R:255) ff00ff برای ظرف دوم انتخاب کنید. این دو رنگ از رنگ‌های خالص و قابل تفکیک از دیگر رنگ‌ها می‌باشند.

ج) رنگ آمیزی خطوط طرح: با استفاده از ابزار مداد، روی خطوط که تشکیل شده از نقطه‌های سیاه و خاکستری می‌باشند، رنگ آمیزی کنید (شکل ۱۱۰-۴).

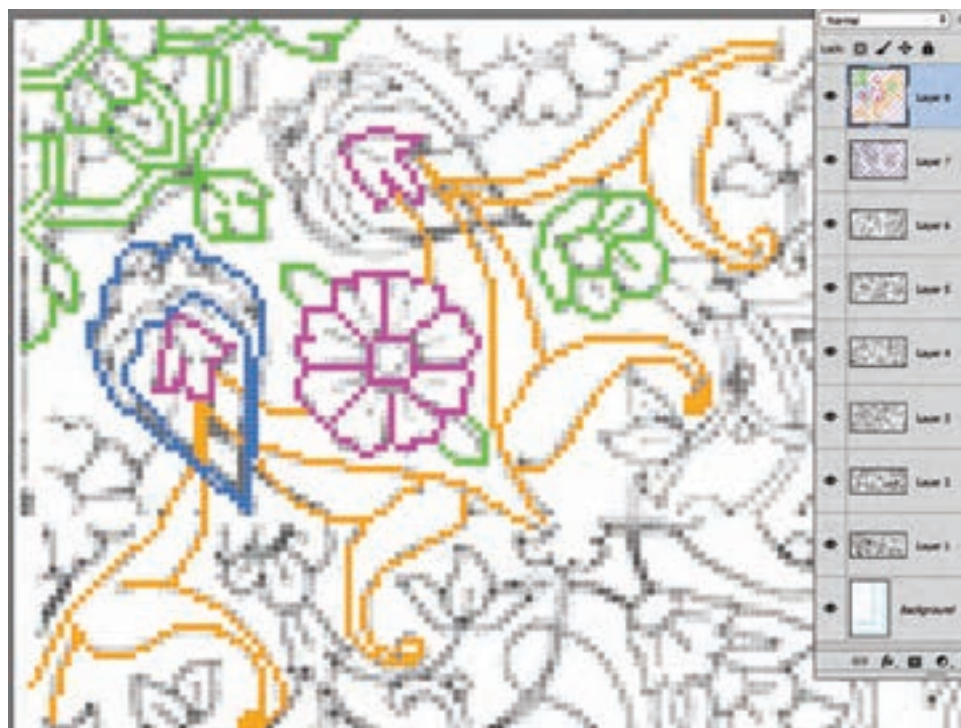

شکل ۱۱۰-۴- رنگ آمیزی پیکسل‌های خطوط طرح، با ابزار مداد و رنگ‌های فام

در این روش باید پیکسل‌های خطوط، با نقطه‌گذاری مجدد، رنگ آمیزی شوند. البته باید توجه داشت که در حین رنگ آمیزی، ایراداتی مشاهده خواهد شد که باید آنها را برطرف نمود. مثلاً برخی از پیکسل‌ها نباید رنگ آمیزی شوند. در پایان کار با کلیک کردن روی علامت چشم در لایه زیرین، لایه‌های طرح را خاموش کنید. از این طریق خطوطی که در لایه شفاف ترسیم کرده‌اید، به خوبی مشاهده می‌شوند (شکل ۱۱۱-۴). چنانچه در حین طراحی، لازم شود که خطوط یا نقطه‌هایی را پاک کنید، از ابزار پاک کن (Eraser) استفاده نمایید.



شکل ۱۱۱-۴- ترسیم مجدد خطوط با رنگ‌های فام و حذف نقطه‌های اضافی

- لازمه اجرای این روش، صبر و حوصله است.
- مهم‌ترین مزیت این روش، تشخیص پیکسل‌های اشتباه و حذف آنها در حین کار می‌باشد.
- همیشه از فایل‌های خود، نسخه پشتیبان تهیه کنید.

خود را در محیط کار فرض کنید، تهیه کردن یا نکردن نسخه پشتیبان از فایل‌های خود را با دیگر همکلاسی‌های خود در گروه بررسی کرده و نتایج احتمالی هر کدام را روی برگه‌ای بنویسید.

بحث و
گفت‌وگو



- ۱ با راهنمایی هنرآموز خود:
 - از طراحی اسکن شده، نسخه پشتیبان تهیه کنید.
 - لایه شفاف روی آنها بسازید و با استفاده از ابزار مداد، خطوط آن را با رنگ فام نسخه‌برداری کنید.
 - اصول و قواعد نقطه کردن خطوط طرح و نقوش نقشه فرش را با دقت، اجرا کنید.
- ۲ برای قطعات نقشه، صفحه اصلی ساخته و سپس آنها را با نقشه اصلی مقیاس کنید.
 - تقسیمات نقشه را با رسم خطوط حمیل مشخص کنید.
 - قطعات نقشه را در صفحه اصلی چیدمان کنید.
 - با ساخت لایه شفاف روی لایه‌های نقشه، خطوط آن را بازسازی نمایید.

تجربه و
عمل

روش دوم) استفاده از ابزارهای انتخاب و رنگ آمیزی سریع

الف) انتخاب خطوط طراحی: برای تغییر رنگ خطوط، باید تمام نقطه‌ها و خطوط تصویر که به رنگ سیاه هستند، انتخاب شوند. بعد از آن می‌توان با یک دستور، رنگ آنها را تغییر داد. برای انتخاب رنگ، می‌توان از ابزاری به اسم Magic Wand که به عصای جادویی شهرت دارد، استفاده کرد.

۱ ابزار Magic Wand (عصای جادویی) را از جعبه ابزار انتخاب کنید. در نوار تنظیمات (Option)، علامت‌های ✓ مربوط به گزینه‌های Anti - alias و Contiguous و Sample All Layers را بردارید. و عدد ۳۲ را برای Tolerance بگذارید (شکل ۴-۱۱۲).



شکل ۴-۱۱۲ ابزار Magic Wand و تنظیمات آن در نوار Option

۲ ابزار Magic Wand را روی خطوط طرح برده و کلیک کنید. تمام این خطوط در حالت انتخاب قرار می‌گیرند.

■ اگر در استفاده از ابزار Magic Wand، تمام خطوط و نقطه‌های سیاه، انتخاب نشوند، در نوار تنظیمات علامت ✓ مقابل Contiguous، را بردارید و این گزینه را غیرفعال کنید.

ب) انتخاب رنگ مناسب برای خطوط: روی ظرف رنگ در جعبه ابزار کلیک کنید. کدهای رنگ 00ffff (B:255 -G:255) و ff00ff (B:255 -R:255) را برای ظروف رنگ انتخاب کنید.

ج) تغییر رنگ خطوط: به دو روش می‌توانید، تمام خطوط انتخاب شده را رنگ آمیزی کنید.

۱ استفاده از ابزار سطل رنگ (Paint Bucket) که با کلید حرف G فعال می‌شود. با این ابزار می‌توانید، محدوده انتخاب شده را با یک بار کلیک کردن، رنگ آمیزی کنید.

۲ استفاده از گزینه Fill در زیر مجموعه منوی Edit (یا استفاده از کلیدهای Shift + F5). در این روش پنجره‌ای با نام Fill، باز خواهد شد (شکل ۴-۱۱۳).

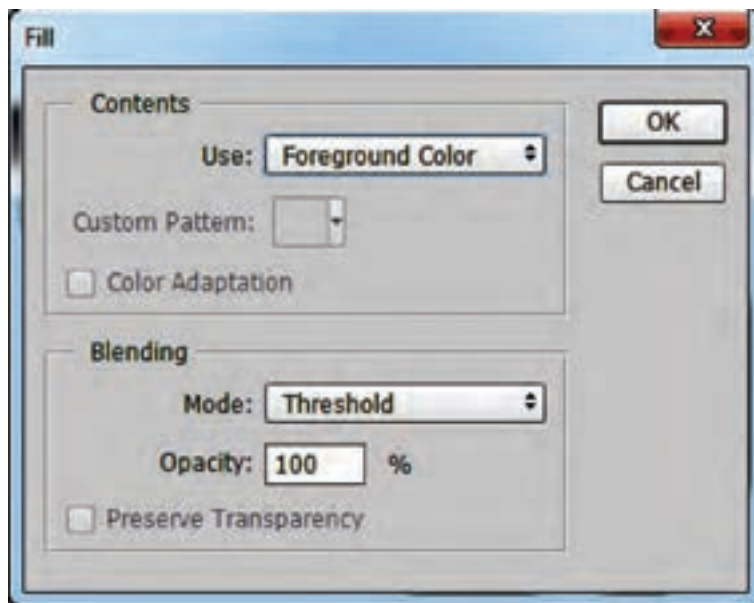

شکل ۱۱۳-۴. پنجره Fill، مخصوص رنگ آمیزی یکنواخت محدوده‌های انتخاب شده

در این پنجره شما امکان انتخاب رنگ موردنظر، برای رنگ آمیزی بخش‌های انتخاب شده را خواهید داشت. در قسمت Use امکان انتخاب رنگ‌های موجود در ظروف رنگ وجود دارد. اگر می‌خواهید رنگ ظرف اول، استفاده شود، باید گزینه Foreground Color را انتخاب کنید. و اگر بخواهید که رنگ ظرف دوم استفاده گردد، باید گزینه Background Color انتخاب شود. در غیر این صورت گزینه Color... را انتخاب کنید، که در این حالت پالت رنگ فعال شده و می‌توان رنگ دیگری را انتخاب نمود.

■ توجه داشته باشید که گزینه Opacity روی عدد 100% باشد.

- ۱ با راهنمایی معلم خود، از طراحی اسکن شده، نسخه پشتیبان تهیه کنید، سپس با استفاده از ابزار Magic Wand، خطوط مشکی آن را در وضعیت انتخاب قرار دهید.
- ۲ با استفاده از پنجره Fill، رنگ خطوط انتخاب شده را به رنگ فام تغییر دهید.

تجربه و
عمل

در مورد سؤالات زیر با یکدیگر بحث و گفت و گو کنید:

- ۱ در روش‌هایی که برای تغییر رنگ خطوط طراحی‌ها آموخته‌اید، سرعت عمل کدام روش بیشتر است؟
- ۲ در کدام روش معایب خطوط، بهتر دیده می‌شود؟
- ۳ آیا می‌توان این روش‌ها را با یکدیگر ترکیب نمود؟ چگونه؟

بحث و
گفت‌وگو



۲-۹ رنگ آمیزی نقوش و زمینه نقشه

الف) تهیه جدول رنگ اختصاصی: در هر فرش تعداد محدود و معینی از رنگ، استفاده شده است. در انتخاب رنگ نقشه فرش، قواعد و اصول خاصی حاکم است. که فرهنگ بومی و منطقه‌ای، آداب و سنن و مبانی رنگ، بخشی از این قواعد را تشکیل می‌دهند. اساتید نقشه‌کشی، در انتخاب و استفاده از رنگ‌ها به تجربیات خود متکی هستند. آنان گاهی یک نقشه را با رنگ‌بندی‌های متفاوتی، نقاشی می‌کنند. اما در جریان نسخه‌برداری و بازسازی یک نقشه، باید رنگ‌بندی آن نیز با تقلید از نقشه اصلی صورت پذیرد. در نسخه‌برداری کامپیوتری نیز، باید رنگ‌ها براساس نقشه اصلی انتخاب و استفاده شود. بهترین روش برای آماده‌سازی جدول رنگ، انتخاب مستقیم رنگ از روی تصویر اسکن شده نقشه و حتی تصویر دیجیتالی فرش می‌باشد.

برای ذخیره‌سازی نمونه‌های رنگ از نقشه‌های فرش، دو روش وجود دارد. ۱- ساخت جدول رنگ ۲- ساخت پالت اختصاصی رنگ

۱- ساخت جدول رنگ: منظور از جدول رنگ، صفحه‌ایست که در آن نمونه‌های رنگ به کار رفته در یک نقشه، گذاشته شده است.

- ابتدا یک صفحه سفید به ابعاد تقریبی ۵ در ۱۵ سانتی‌متر، در فتوشاپ بسازید و آن را ذخیره کنید.
- قسمتی از نقشه فرش که تمام یا اکثر رنگ‌های فرش در آن به کار رفته است را اسکن کرده و در فتوشاپ باز کنید.

■ برای اینکه هر دو تصویر، در میز کار فتوشاپ کنار یکدیگر قرار بگیرند، از منوی Window، در فهرست Arrange گزینه 2-up Horizontal را انتخاب کنید (شکل ۱۱۴-۴).

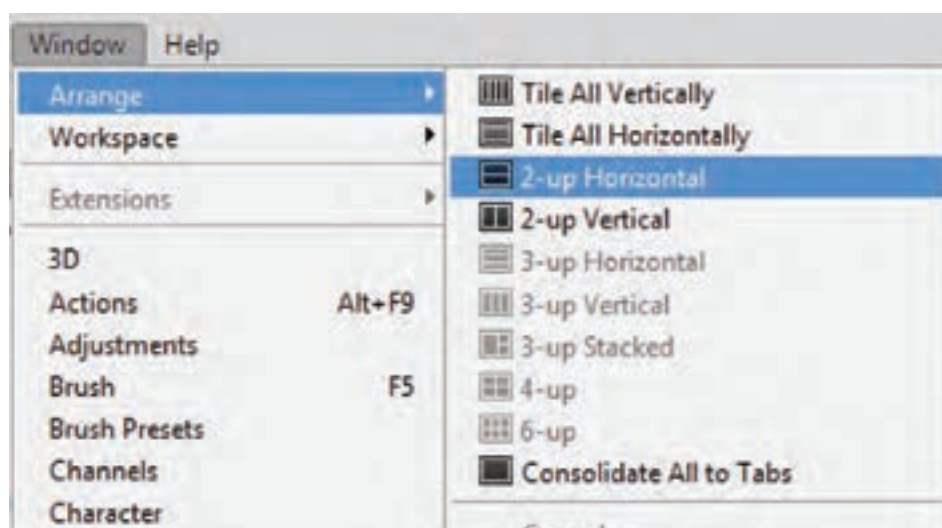

شکل ۱۱۴-۴ انتخاب وضعیت 2-up Horizontal، برای نمایش هم زمان دو تصویر در فتوشاپ

■ صفحه‌ای که برای جدول رنگ ساخته‌اید، فعال کنید، سپس ابزار چهار گوش (Marquee Tool)، را انتخاب کنید. (این ابزار می‌تواند، محدوده‌هایی به شکل مربع یا مستطیل را در یک صفحه فعال کند). با این ابزار یک مربع به ابعاد تقریبی ۱ در ۱ سانتی‌متر، در صفحه‌ای که ساخته‌اید، ایجاد کنید.

■ روی تصویر نقشه کلیک کنید تا فعال شود. ابزار قطره چکان (Eyedropper Tool) را انتخاب کنید. قطره چکان را روی یکی از رنگ‌های نقشه اسکن شده، قرار داده و کلیک نمایید (شکل ۱۱۵-۴). رنگ آن قسمت داخل ظرف رنگ فتوشاپ ریخته می‌شود. می‌توانید با جابه‌جایی ظرف رنگ، رنگ دیگری نیز انتخاب و درون ظرف دوم بریزید. با این کار توانسته‌اید، دو رنگ به کاررفته در نقشه فرش را تفکیک و داخل ظرف‌های رنگ فتوشاپ داشته باشید.

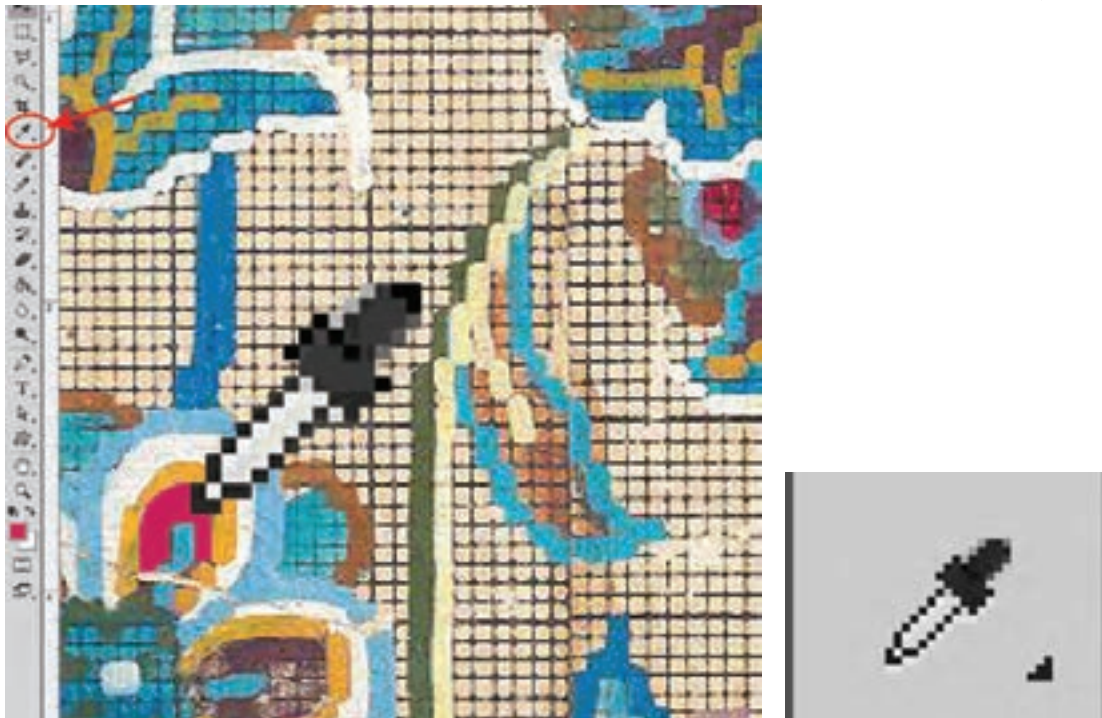

شکل ۱۱۵-۴- انتخاب رنگ از تصویر دیجیتالی یک نقشه قدیمی، در محیط فتوشاپ

■ مجدداً صفحه‌ای که برای جدول رنگ ساخته‌اید، فعال کنید، ابزار سطل رنگ (Paint Bucket Tool) را انتخاب کنید. با آن در داخل محدوده مربع تعیین شده، رنگ بریزید (شکل ۱۱۶-۴).

■ سطل رنگ نیز همانند ابزار مداد، از همان رنگی که در ظرف رنگ دیده می‌شود، استفاده می‌کند.

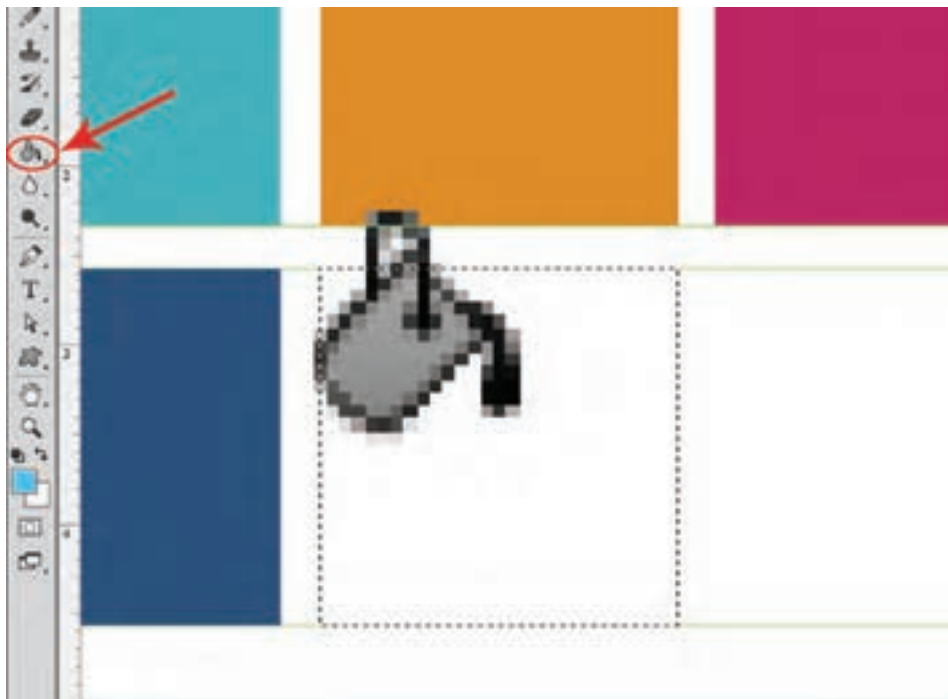

شکل ۱۱۶-۴- استفاده از سطل رنگ، برای رنگ آمیزی داخل محدوده‌های انتخاب شده

- با ابزار انتخاب (Marquee Tool)، یک کادر مربع دیگر تعیین کنید.
- مجدداً سطل رنگ را بردارید، با استفاده از کلید X ظروف رنگ را جابه‌جا کنید. و در محدوده مربع، رنگ دوم را بریزید.
- ابزار قطره‌چکان را برداشته و دو رنگ دیگر را از داخل تصویر نقشه، انتخاب کنید.
- مراحل قبل را تا انتخاب تمام رنگ‌های نقشه تکرار کنید.

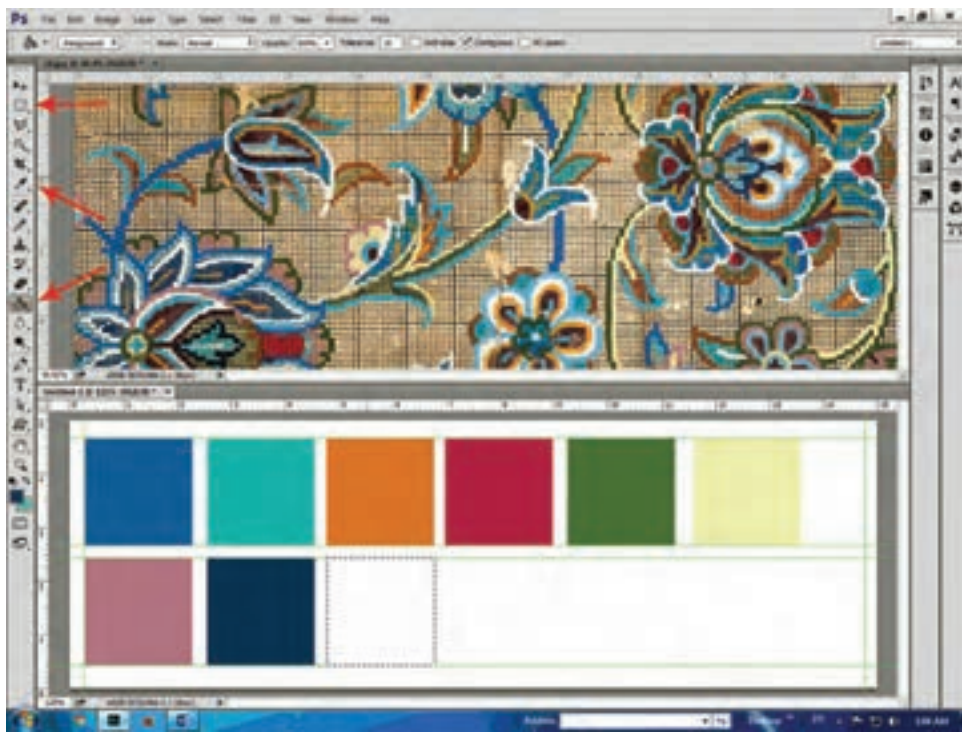

شکل ۱۱۷-۴- ساخت جدول رنگ، با اقتباس از یک نقشه قدیمی

با این روش می‌توانید، از رنگ‌های یک نقشه دستی نمونه برداری کرده و در یک صفحه ذخیره‌سازی کنید.

■ با راهنمایی معلم خود، برای نقشه‌های دستی که در اختیار دارید، جدول رنگ تهیه و با نامگذاری مناسب، آنها را در یک پوشه ذخیره کنید.

تجربه و
عمل

مراحل رنگ آمیزی نقشه فرش

فیلم ۲۳



روش استفاده از جدول رنگ در رنگ آمیزی نقشه‌های فرش

نقشه‌ای را که خطوط آن اصلاح و رنگ آمیزی شده است، در محیط فتوشاپ باز می‌کنیم. برای رنگ آمیزی فضای داخلی نقوش، می‌توان از ابزار سطل رنگ استفاده کرد. اما پیش از آن باید رنگ هر بخش را در ظرف رنگ فتوشاپ آماده کرد. به همین دلیل باید علاوه بر نقشه خطی، صفحه جدول رنگ آن نیز در محیط فتوشاپ، باز شود.

■ برای اینکه هر دو تصویر، در میز کار فتوشاپ کنار یکدیگر قرار بگیرند، از منوی Window، در فهرست Arrange گزینه up Horizontal را انتخاب کنید.

مراحل رنگ آمیزی نقشه

■ نقشه اصلی را در مقابل خود قرار دهید (شکل ۱۱۸-۴).



شکل ۱۱۸-۴- بخشی از یک نقشه فرش که به روش دستی کار شده است.

■ تصویر خطی و جدول رنگ نقشه را در محیط فتوشاپ باز کنید (شکل ۱۱۹-۴).

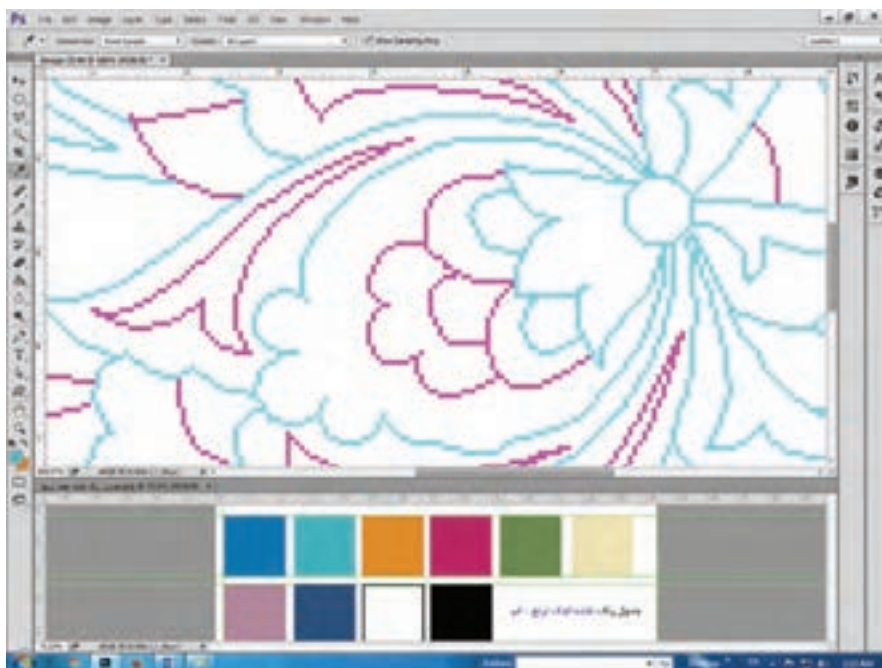

شکل ۱۱۹-۴- نمایش هم زمان دو تصویر در میزکار فتوشاپ

- با استفاده از ابزار قطره‌چکان یک یا دو رنگ از صفحه جدول رنگ، برای ظروف رنگ فتوشاپ انتخاب کنید.
- سپس روی صفحه نقشه، کلیک کنید تا در وضعیت فعال قرار بگیرد. هر کدام از رنگ‌های داخل ظروف رنگ را با استفاده از ابزار سطل رنگ و یا مداد (مطابق با رنگ‌های نقشه اصلی)، در نقشه استفاده کنید.

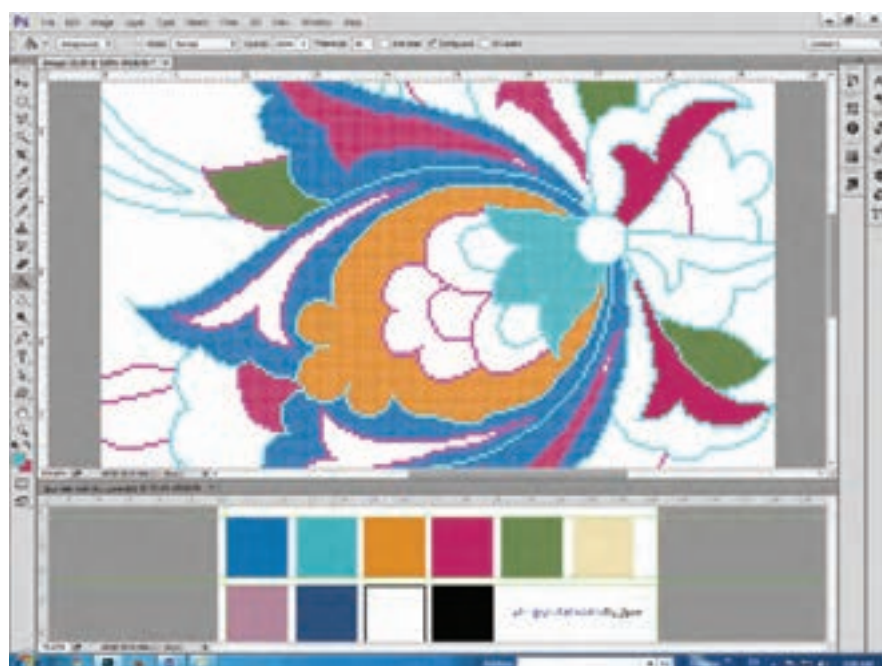

شکل ۱۲۰-۴- رنگ آمیزی نقشه خطی با استفاده از جدول رنگ (از پیش ساخته شده)، مطابق با نقشه اصلی

■ برای انتخاب رنگ جدید، روی صفحه جدول رنگ کلیک کنید تا فعال شود، سپس با قطره‌چکان، رنگ مورد نظر را از روی آن انتخاب کنید. دوباره به صفحه نقشه باز گردید و با استفاده از سطل رنگ و یا ابزار مداد، آن را رنگ‌آمیزی کنید.

۲- ساخت پالت رنگ اختصاصی: روش ساخت پالت رنگ، با روش ساخت جداول رنگ مشابهت دارد. اما پالت‌های رنگ حجم کمتری داشته و استفاده از آنها سریع‌تر و اصولی‌تر خواهد بود.

روش کار:

- ۱ تصویر نقشه را روی میزکار فتوشاپ باز کنید.
- ۲ پالت رنگ اختصاصی (Swatches) را از طریق منوی Window ، فعال کنید.

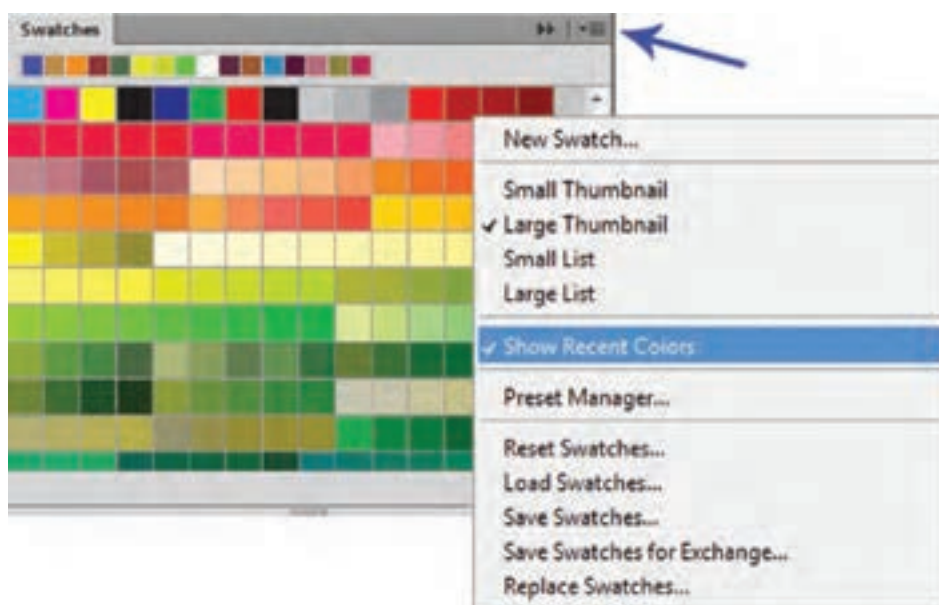

شکل ۱۲۱-۴ پالت رنگ اختصاصی (Swatches)

صفحه این پالت از دو بخش تشکیل شده است. بخش فوقانی، که به صورت یک نوار افقی، رنگ‌های استفاده‌شده را نمایش می‌دهد. و صفحه اصلی پالت، که رنگ‌های مورد نیاز در آن قرار می‌گیرد. این پالت دارای فهرستی است که وضعیت پالت و فعالیت‌های رنگ‌سازی را از طریق آن تنظیم می‌کنند (شکل ۱۲۱-۴). برای خاموش کردن نوار رنگ‌های استفاده شده، باید فهرست عملیاتی پالت را باز کرد و گزینه Show Recent Colors را غیرفعال نمود.

۳ رنگ‌های موجود در پالت را حذف کنید.



شکل ۱۲۲-۴. پالت رنگ اختصاصی، قبل و بعد از حذف رنگ‌های داخل آن

برای حذف کردن رنگ‌های داخل پالت، کلید Alt را فشار دهید؛ علامت قیچی جایگزین نشانگر ماوس خواهد شد. در همین وضعیت روی رنگ‌های داخل پالت، به ترتیب کلیک کنید. رنگ‌ها حذف خواهند شد (شکل ۱۲۲-۴).

با حذف رنگ‌های پالت، شرایط برای ایجاد یک پالت کاملاً اختصاصی فراهم می‌شود.

۴ با استفاده از ابزار قطره‌چکان، رنگ‌های داخل نقشه فرش را انتخاب کنید. سپس نشانگر ماوس را روی پالت رنگ قرار داده (نشانگر تبدیل به سطل رنگ خواهد شد) و کلیک کنید. رنگی که با استفاده از قطره‌چکان انتخاب کرده‌اید، درون پالت قرار خواهد گرفت.

به همین ترتیب تمام رنگ‌های داخل نقشه را انتخاب و درون پالت بگذارید.

۵ پالت رنگ را ذخیره‌سازی کنید. برای ذخیره‌سازی پالت فهرست تنظیمات آن را باز کنید و گزینه Save Swatches را انتخاب کنید.

■ برای پالت‌های رنگ، نام و عناوینی انتخاب کنید که با نقشه فرش آن، ارتباط داشته باشد. مثل: افشان اصفهان

با راهنمایی هنرآموز خود، برای نقشه‌های دستی که در اختیار دارید، پالت رنگ اختصاصی تهیه و با نامگذاری مناسب، آنها را در یک پوشه ذخیره کنید.

تجربه و
عمل

روش استفاده از پالت رنگ اختصاصی

- ۱ نقشه مورد نظر را در فتوشاپ باز کنید.
- ۲ پالت رنگ اختصاصی (Swatches) را فعال کنید. چنانچه نمونه رنگ‌هایی داخل آن موجود است، آنها را حذف کنید.
- ۳ فهرست تنظیمات پالت را باز کنید. گزینه Load Swatches را انتخاب کنید (شکل ۴-۱۲۳).

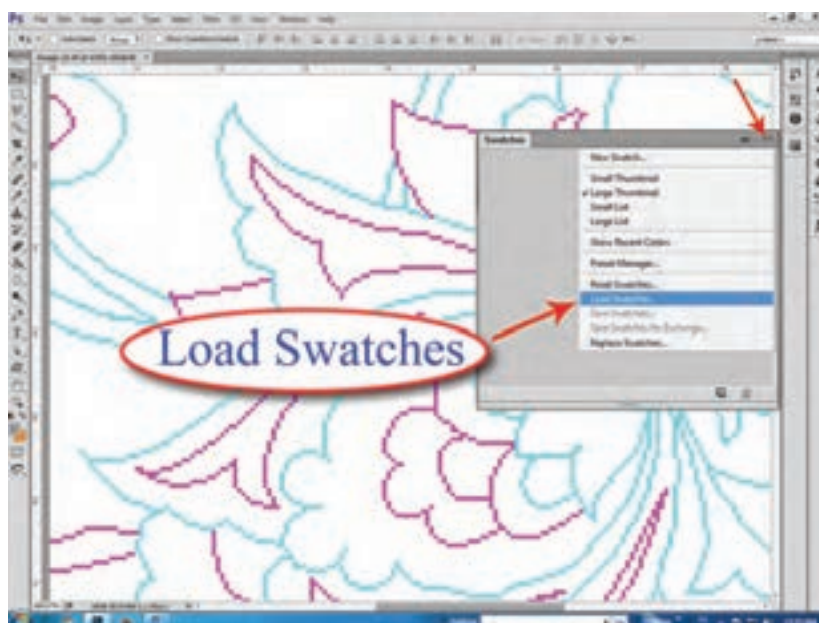

شکل ۴-۱۲۳ فعال کردن پالت رنگ اختصاصی (Swatches)

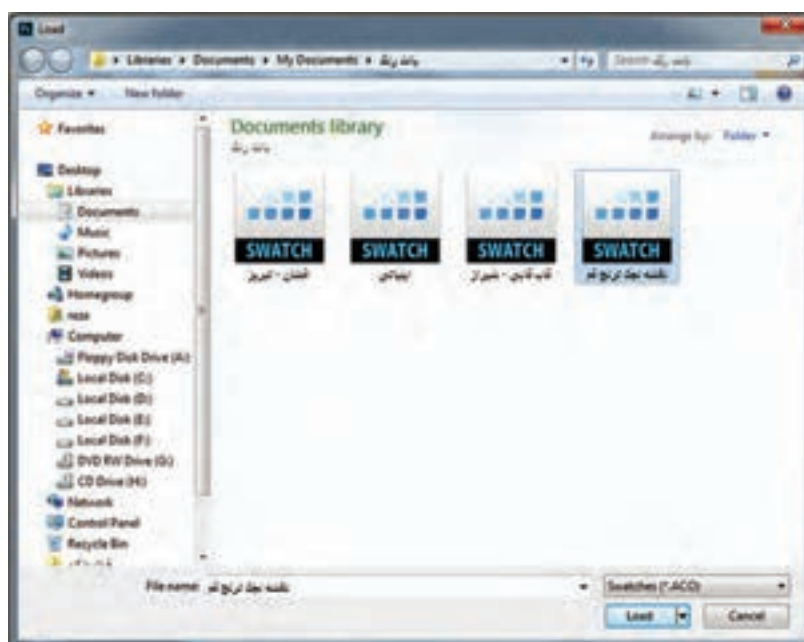

پنجره Load باز خواهد شد.
پالت رنگ مربوط به نقشه مورد نظر را انتخاب کنید (شکل ۴-۱۲۴).

شکل ۴-۱۲۱ انتخاب فایل رنگ از پنجره Load برای پالت رنگ اختصاصی

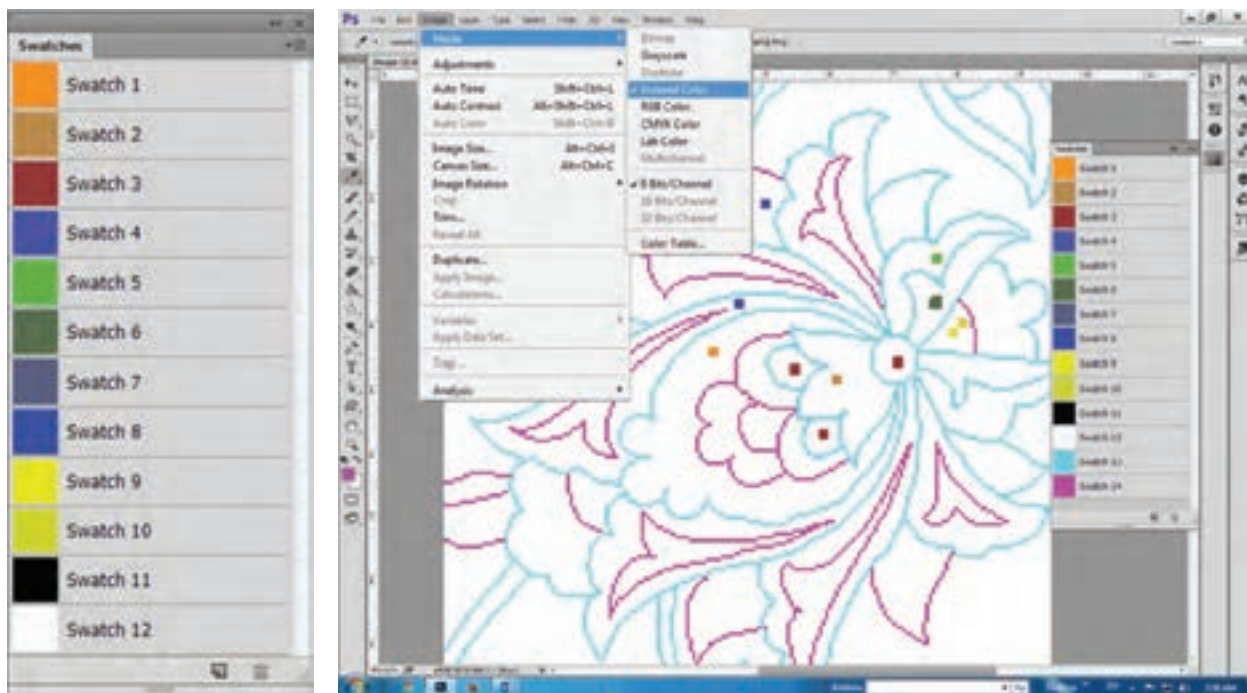

شکل ۱۲۵-۴ فعال شدن پالت رنگ اختصاصی شکل ۱۲۶-۴ روش لیست کردن رنگ‌ها در پالت Swatches

رنگ‌هایی که درون این فایل ذخیره شده‌اند، داخل پالت رنگ (Swatches) فعال خواهند شد (شکل ۱۲۵-۴). برای ایجاد نظم و ترتیب قرارگیری رنگ‌ها در پالت، فهرست تنظیمات پالت را باز کرده و یکی از گزینه‌های Small List و Large List را انتخاب کنید. با این روش، رنگ‌ها در صفحه پالت به صورت عمودی و مطابق با شماره نمایش داده می‌شوند.

❖ با اقتباس از نقشه اصلی، رنگ مورد نظر را از درون پالت انتخاب کرده و در رنگ‌آمیزی نقشه، استفاده کنید.

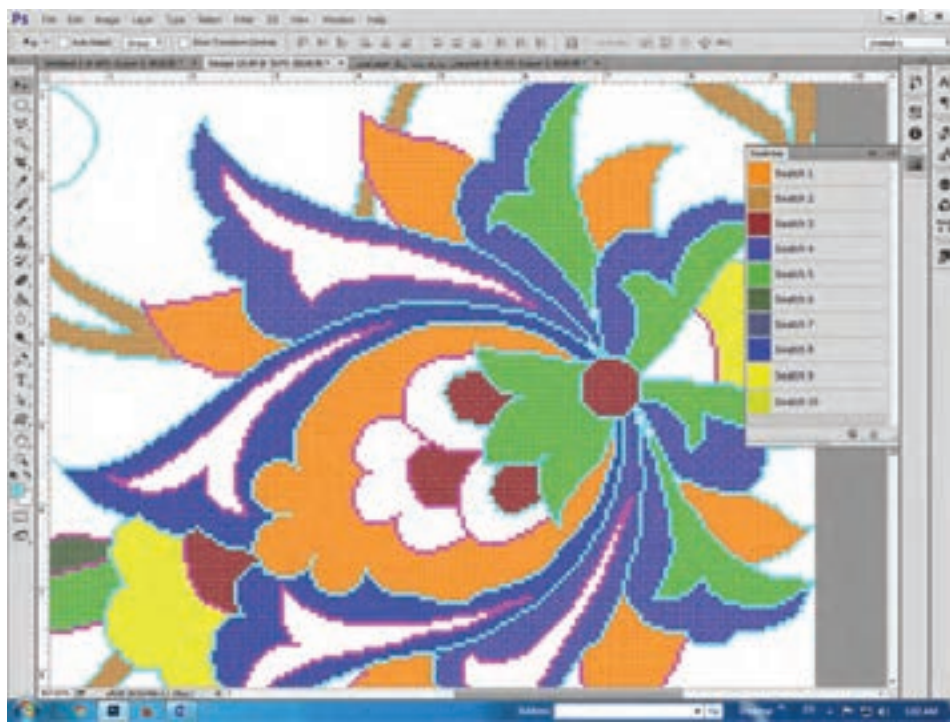

شکل ۱۲۷-۴. رنگ‌آمیزی نقشه با استفاده از پالت رنگ اختصاصی (Swatches)

مزایای استفاده از پالت رنگ اختصاصی (Swatches)، در رنگ‌آمیزی نقشه‌های فرش چیست؟

بحث و
گفت‌وگو



با راهنمایی و هدایت هنرآموز خود، در رنگ‌آمیزی نقشه فرش، از پالت رنگ اختصاصی استفاده کنید.

تجربه و
عمل



۳- رنگ و نقطه کردن نقشه‌های دستی در رایانه

معمولاً نقشه‌هایی که به روش دستی، رنگ‌آمیزی شده‌اند، مربوط به سال‌های قبل بوده و اغلب آنان روی زمینه‌های چوبی، مقوایی و گاهی نیز روی پارچه چسبانده شده‌اند. شرایط بد و نامطلوب در نگهداری آنها، باعث بروز صدمات و آسیب‌های زیادی به آنان شده است. اما اکثر این نقشه‌ها، دارای طرح، نقش و رنگ‌های ویژه و منحصر به فردی هستند که نسخه‌برداری و بازسازی آنها، خدمت بزرگی به فرهنگ و هنر این سرزمین محسوب خواهد شد.

■ از نقشه‌های قدیمی که دارای ارزش فرهنگی و تاریخی هستند، مراقبت کنید!

مراحل نسخه‌برداری از نقشه‌های دستی در رایانه

۱-۳ اسکن کردن نقشه

■ فرمت اسکن bmp (Bitmap)

■ قالب رنگ Color

■ کیفیت ۲۰۰ Pixel / Dpi

نقشه‌های قدیمی که به صورت دستی کار شده‌اند، معمولاً در قطعات کوچک‌تر برش خورده و روی تخته، فیبر، مقوا و گاهی روی پارچه چسبانده شده‌اند. به همین دلیل امکان اسکن کردن آنها با اسکنرهای قطع بزرگ وجود ندارد. در چنین شرایطی می‌توان از اسکنرهای معمولی که دارای صفحه‌ای تخت هستند، استفاده کرد.

■ نکاتی که باید برای اسکن کردن نقشه‌های قدیمی که روی تخته، مقوا و یا پارچه چسبانده

شده‌اند، مورد توجه قرار داد:

■ قطعات نقشه را شماره‌گذاری کرده و به ترتیب اسکن کنید.

■ جهت قرارگیری قطعات نقشه روی اسکنر، همگی به یک سمت باشد.

■ کادر نقشه، کاملاً مطابق با صفحه اسکنر باشد.

■ فرمت، قالب رنگ و کیفیت تمام قطعات، مشابه یکدیگر باشد.

در چه صورتی می‌توان یک نقشه، را (برای اسکن کردن) به قطعات مناسب تقسیم‌بندی کرده و برش داد؟



یک نقشه را که روی تخته یا مقوا چسبانده شده است، اسکن کنید.

۲-۳ کنترل رنگ، کنتراست و اصلاح معایب تصویر دیجیتالی نقشه

■ تصویر را در میزکار فتوشاپ باز کنید.

■ کادر تصویر را بررسی کنید. اگر حالت کادر تصویر در جهت عمودی قرار گرفته است، مطابق با تصویر زیر، از آدرس Image در زیر مجموعه Image Rotation، گزینه ۹۰° Clockwise (گردش ۹۰ درجه در جهت گردش عقربه ساعت) و یا ۹۰° Conter Clockwise (گردش ۹۰ درجه خلاف گردش عقربه ساعت)، انتخاب کنید. تصویر به حالت افقی قرار خواهد گرفت.

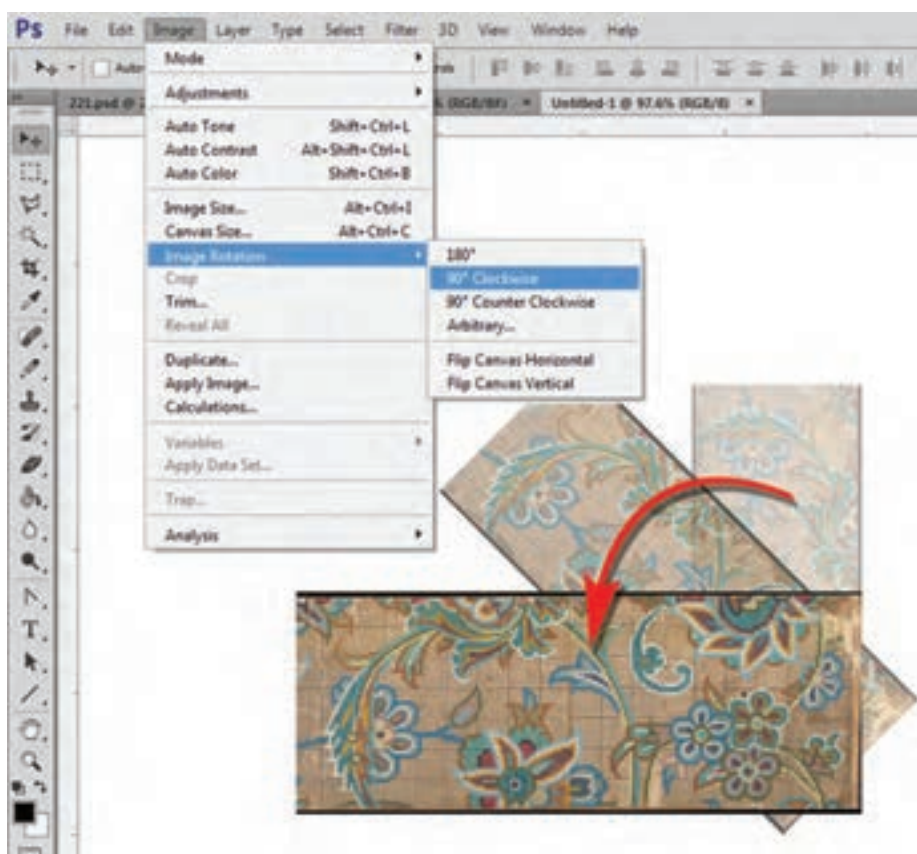

شکل ۱۲۸-۴ اصلاح قرارگیری کادر تصویر از عمودی به حالت افقی

اگر کادر تصویر کج می‌باشد و یا کادر اضافی دارد، آن را مطابق تصاویر زیر، با استفاده از ابزار Crop برطرف کنید.



شکل ۱۳۱-۴



شکل ۱۳۲-۴

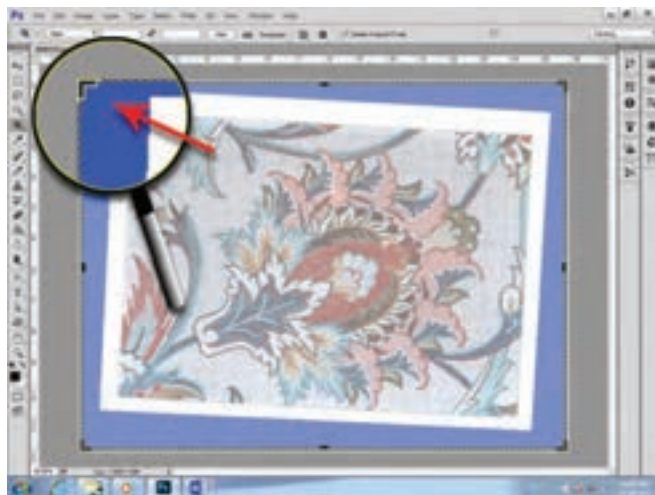

شکل ۱۳۰-۴



شکل ۱۲۹-۴



شکل ۱۳۳-۴

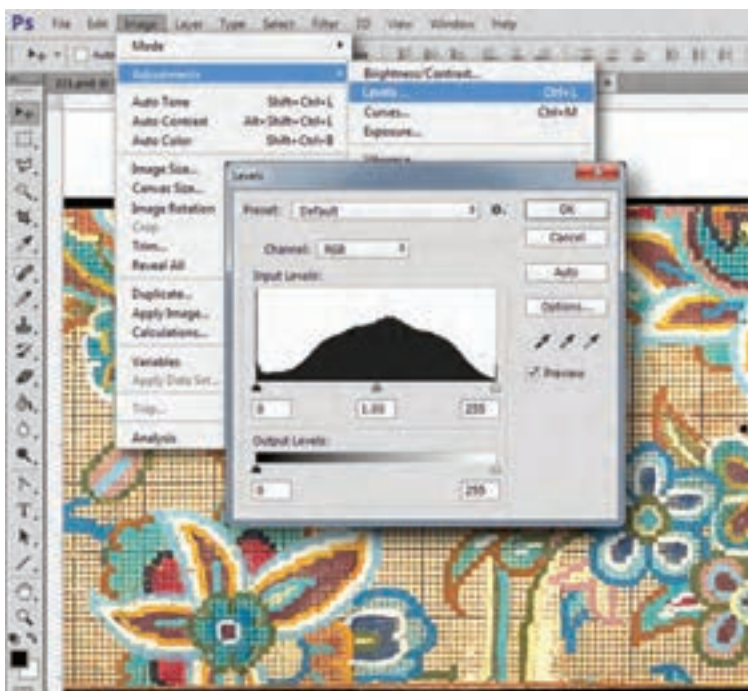

■ رنگ تصویر را کنترل کنید.
معمولاً نقشه‌های دستی، بعد از اسکن نیاز به تنظیم رنگ دارند.
برای تنظیم شدت یا کنتراست نور و تیرگی، از منوی Image و زیر مجموعه Adjustments گزینه Levels... را انتخاب کنید. پنجره‌ای به نام Levels باز خواهد شد (شکل ۱۳۴-۴).

شکل ۱۳۴-۹- پنجره Levels مخصوص تنظیم شدت نور و تیرگی تصاویر

در پالت Levels، می‌توانید میزان تیرگی و نور تصویر را تغییر داده و تنظیم نمایید. هر کدام از حالت‌های نور و تیرگی، عدد و شماره‌ای را نشان می‌دهند؛ می‌توانید از این اعداد برای یکنواختی در تنظیم قطعات دیگر نقشه، استفاده کنید.

برای تنظیم رنگ تصویر، از منوی Image و زیر مجموعه Adjustments، گزینه Color Balance را انتخاب کنید. پنجره‌ای با همین نام، باز خواهد شد (شکل ۱۳۵-۴).

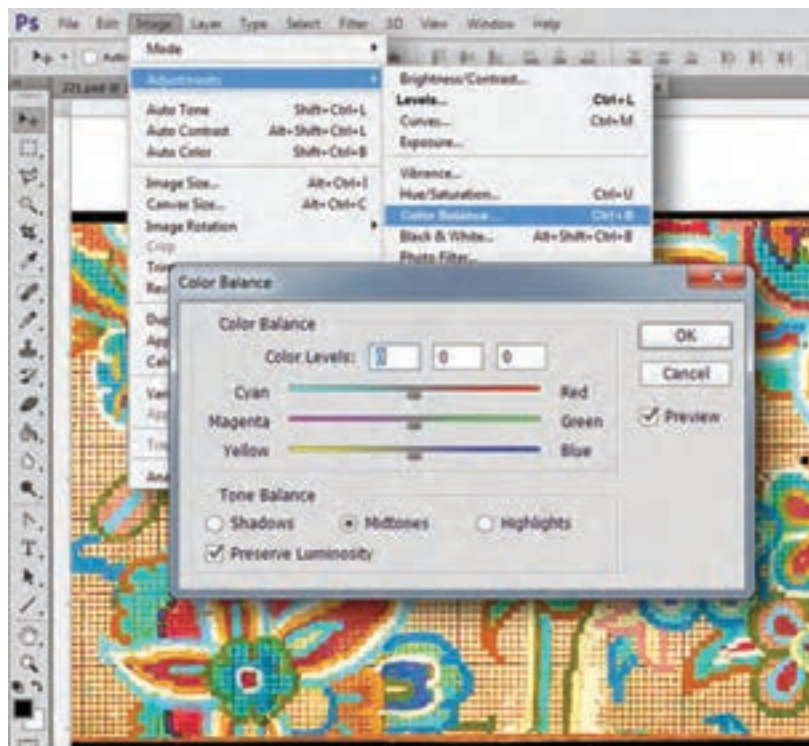

شکل ۱۳۵-۴- پنجره Color Balance مخصوص تنظیم رنگ تصاویر

۳-۳-۲ اتصال قطعات نقشه به یکدیگر و ایجاد یک نقشه کامل

به منظور ایجاد هماهنگی در رنگ‌آمیزی و نقطه کردن، باید قطعات نقشه که به صورت مجزا و جداگانه اسکن شده‌اند، در میز کار فتوشاپ مجدداً به یکدیگر متصل شوند. مراحل انجام کار به این ترتیب می‌باشد:

۳-۳-۱ ایجاد یک صفحه به اندازه نقشه اصلی: اگر نقشه مورد نظر قبل از برش، دارای ابعاد

۱۰۰ در ۱۵۰ سانتی‌متر و روی کاغذ ۱۶۰ رگ کار شده است، باید برای اتصال مجدد این قطعات به صورت نرم‌افزاری (در فتوشاپ)، یک صفحه به اندازه ۱۰۰ در ۱۵۰ سانتی‌متر ایجاد شود.

پیشنهاد می‌شود اندازه صفحه را از هر طرف دو سانتی‌متر، بزرگ‌تر از ابعاد واقعی در نظر بگیرید. (بزرگ‌تر کردن صفحه برای علامت‌گذاری‌های بعدی مورد استفاده قرار خواهد گرفت). پس صفحه‌ای که ایجاد می‌کنید، برابر با ۱۰۴ در ۱۵۴ سانتی‌متر خواهد بود.

رزولوشن صفحه، باید مطابق با رزولوشن نقشه اسکن شده باشد. اگر قطعات نقشه با رزولوشن ۲۰۰ پیکسل بر اینچ، اسکن شده‌اند، رزولوشن این صفحه نیز باید برابر با ۲۰۰ Pixel/Inch باشد.

قالب رنگ صفحه، RGB Color باشد.

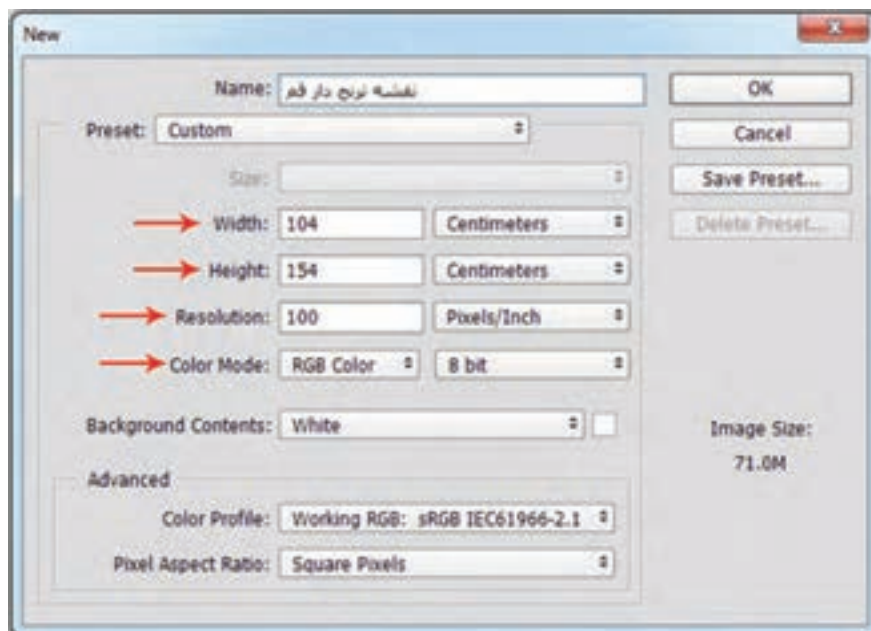

۱۳۶-۴- پنجره New

■ پس از ایجاد صفحه، خط کش میزکار فتوشاپ را فعال کنید.

■ از منوی View گزینه Rulers را انتخاب کنید. (یا از کلیدهای میانبر Ctrl+R استفاده کنید).

- ابزار ذره بین (Zoom) را انتخاب کنید. روی گوشه سمت چپ - بالای صفحه - چند بار کلیک کنید. صفحه را به نهایت بزرگ‌نمایی برسانید. در این حالت اعداد روی نوار خط‌کش کاملاً مشخص خواهد شد.
- با ابزار حرکت (Move)، از روی نوار خط‌کش، خط راهنما را گرفته و روی عدد دو سانتی‌متر عمودی و یک خط راهنما نیز از نوار خط‌کش افقی (بالای صفحه) برداشته و روی عدد دو سانتی‌متر افقی قرار دهید. همین خطوط راهنما نیز در گوشه پایین صفحه - سمت راست - قرار دهید (شکل ۱۳۷-۴). به این ترتیب صفحه ایجاد شده با خطوط راهنما کادر بندی می‌شود.
- محدوده وسط صفحه، اندازه اصلی نقشه خواهد بود (شکل ۱۳۸-۴).

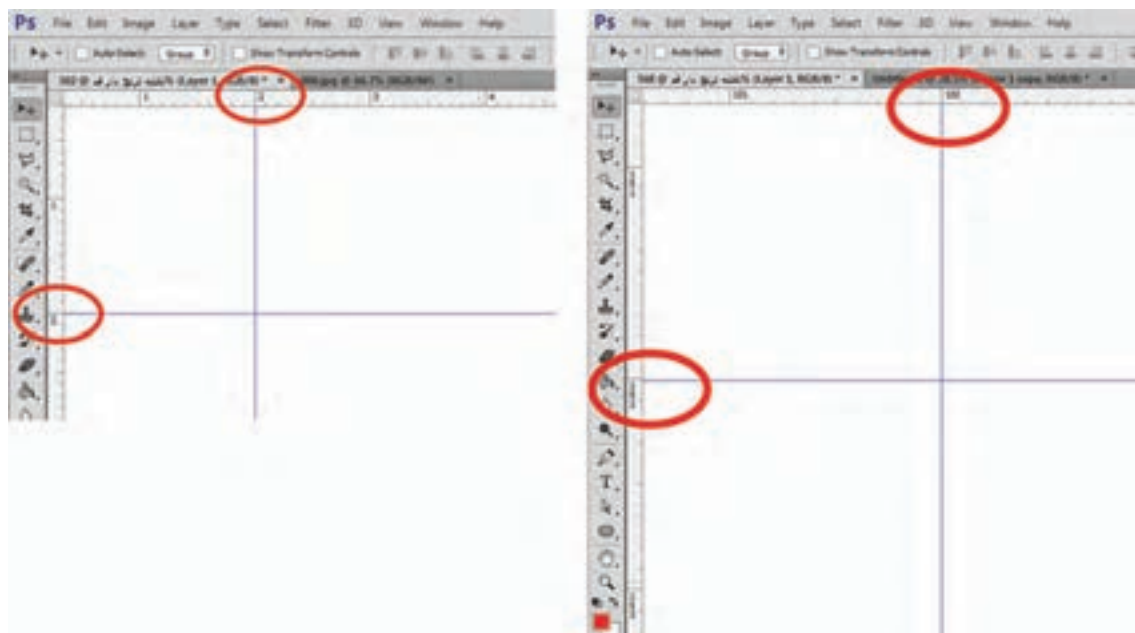

شکل ۱۳۷-۴- قرار دادن خطوط راهنما با فاصله دو سانتی متر در اطراف صفحه

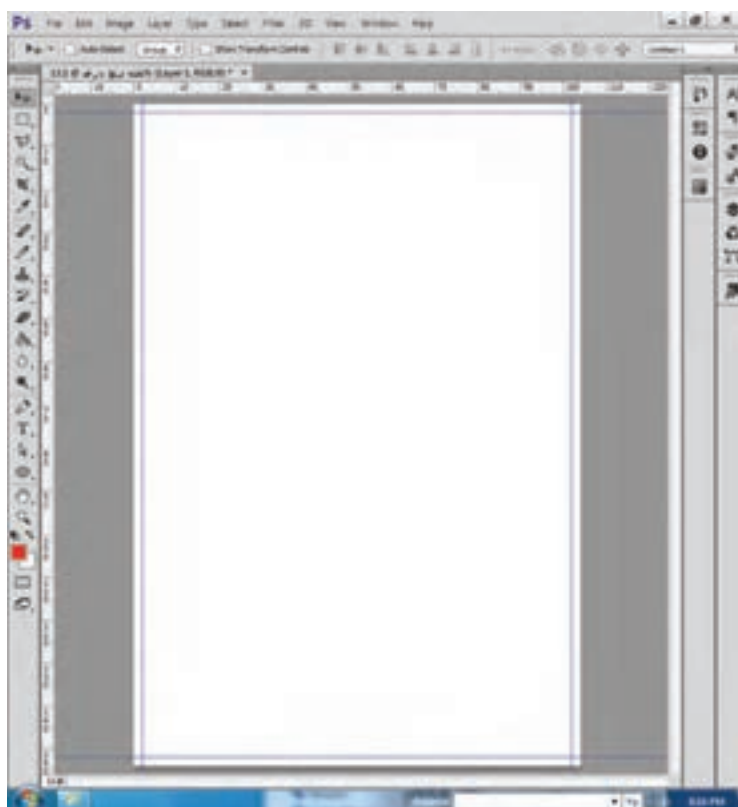

شکل ۱۳۸-۴- کادربندی صفحه با خطوط راهنما

۲-۳-۳ انتقال تصاویر مربوط به قطعات نقشه روی صفحه بزرگ و چیدمان آنها: با روش کپی قطعات نقشه و بازسازی آنها در صفحه اصلی، تصاویر اسکن شده را به ترتیب به صفحه اصلی انتقال دهید.

یادآوری

- باز کردن تصویر قطعات نقشه و استفاده از کلیدهای Ctrl+A برای انتخاب کل تصویر؛
- استفاده از کلیدهای Ctrl+C برای کپی کردن تصویر؛
- وارد شدن به صفحه اصلی و استفاده از کلیدهای Ctrl+V برای بازسازی تصویر کپی شده؛
- جابه‌جایی و چیدمان قطعات نقشه در صفحه اصلی؛



شکل ۱۳۹-۴- قرارگیری قطعات نقشه در یک صفحه

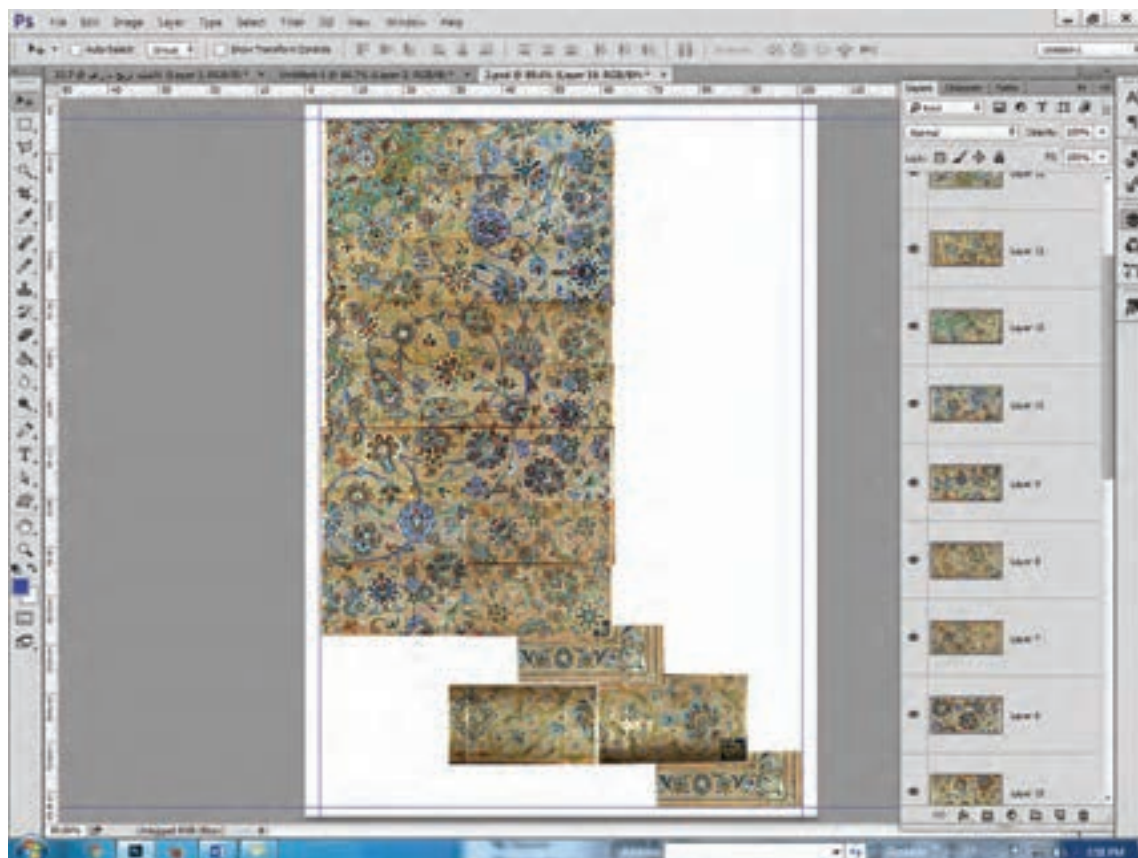

شکل ۱۴۰-۴- لایه‌های ایجاد شده برای هر تصویر در پالت Layers

برای جابه‌جایی هر قطعه از نقشه، ابتدا باید آن را انتخاب کرد. برای انتخاب هر یک از قطعات نقشه می‌توان با کلیک کردن روی لایه آن قطعه، در پالت لایه‌ها، آن را در وضعیت فعال قرار داد. روش دیگر این است که نشانگر ماوس را روی همان تصویر برده و راست کلیک کرد، فهرستی باز خواهد شد. از درون این فهرست، نام لایه مورد نظر را انتخاب کنید.



شکل ۱۴۱-۴- انتخاب لایه، با راست کلیک روی تصویر و انتخاب نام آن لایه

تصویر زیر حاشیه‌ای را نشان می‌دهد که به دلیل برعکس بودن یکی از قسمت‌های آن، نقش حاشیه دچار مشکل شده است. این قسمت از حاشیه باید ۱۸۰ درجه چرخش کند.

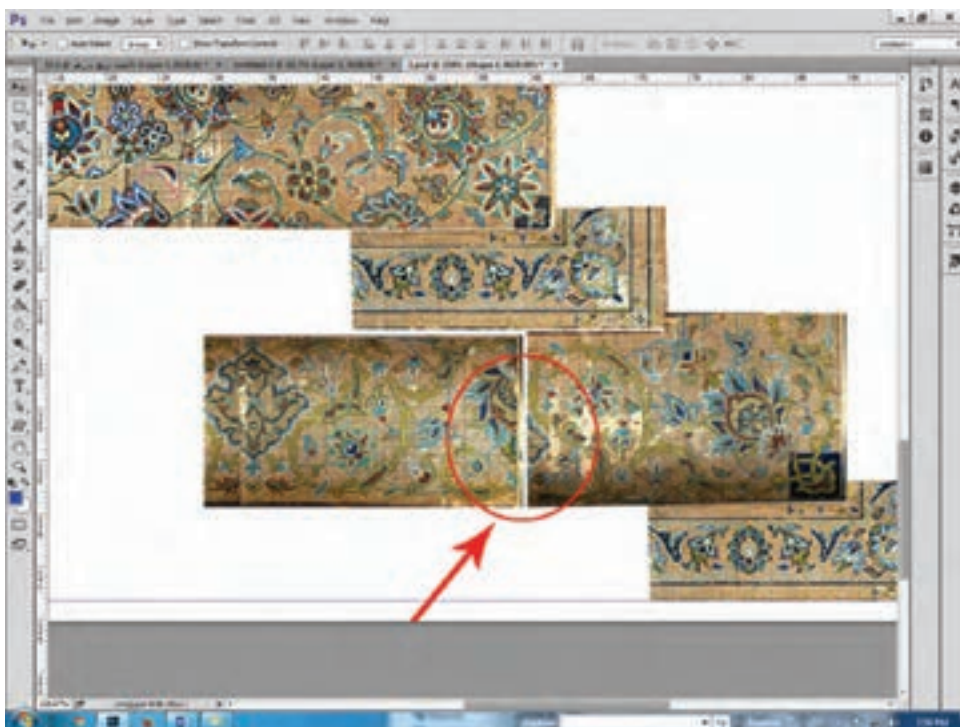

شکل ۱۴۲-۴- وجود اشکال در لایه‌ها

پس از انتخاب لایه مورد نظر، از منوی Edit در زیر مجموعه Transform، گزینه ۱۸۰ Rotate را انتخاب کنید.



شکل ۱۴۳-۴- چرخاندن لایه

روش دیگر اینکه از کلیدهای میانبر Ctrl+T استفاده کنید، یک کادر در اطراف لایه تصویر فعال خواهد شد. روی تصویر، راست کلیک کنید، فهرستی باز خواهد شد. در این فهرست وضعیت چرخاندن ۱۸۰ درجه (۱۸۰ Rotate) را انتخاب می‌کنیم.

✂ حذف بخش‌های اضافی در لایه‌ها

چنانچه لایه‌ای، بخش اضافی و زایدی باشد، باید آن بخش را حذف کرد. برای حذف قسمت‌های اضافی در یک لایه، ابتدا لایه را انتخاب و فعال کنید. سپس با یکی از ابزارهای انتخاب مانند: Marquee Tool و یا Polygonal Lasso، قسمت اضافی لایه را انتخاب کرده و برای فرمان حذف، از کلید Delete استفاده کنید.

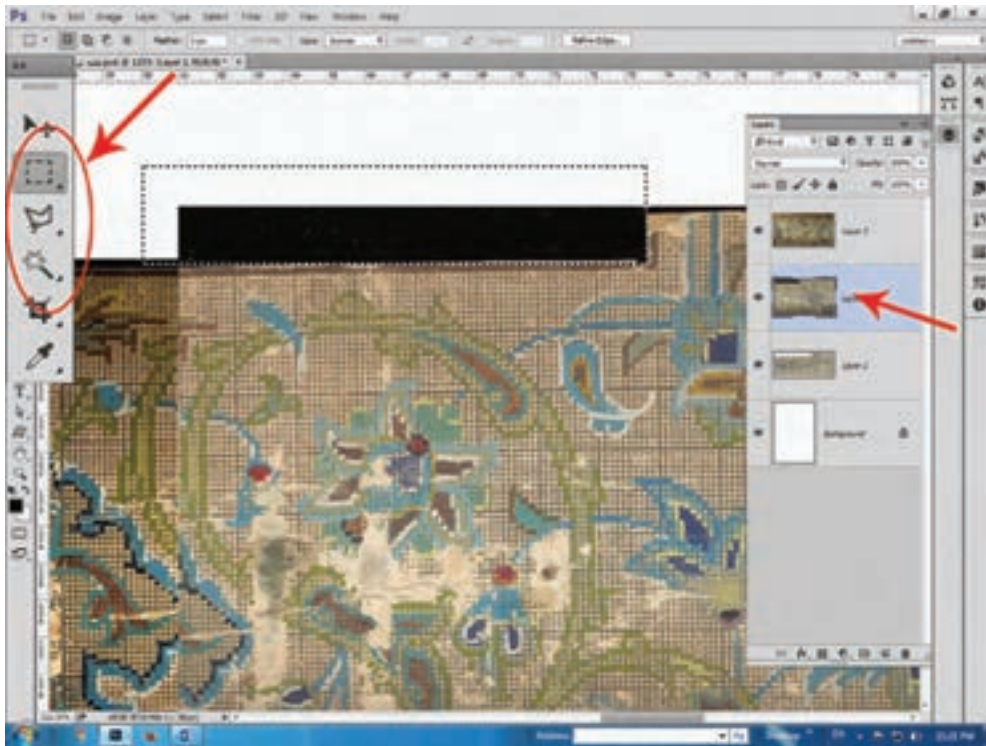

شکل ۱۴۴-۴- استفاده از ابزارهای انتخاب برای مشخص کردن محدوده‌های اضافی و زاید لایه

چیدمان لایه‌ها

با انتخاب هر یک از لایه‌ها و جابه‌جا کردن آنها می‌توانیم، چیدمان درست نقشه را انجام دهیم. پس از اطمینان از وضعیت قرارگیری لایه‌ها در کنار یکدیگر و تکمیل شدن نقشه، باید لایه‌ها را به یکدیگر متصل کرد.

اتصال لایه به یکدیگر

برای جلوگیری از جابه‌جایی لایه‌ها، آنها را به یکدیگر چسبانده و تبدیل به یک لایه می‌کنند. در این خصوص چند روش وجود دارد.

اول) زنجیر کردن لایه‌ها به یکدیگر: کلید کنترل را گرفته، در پالت Layers، روی لایه‌ها کلیک کرده تا همه

آنها انتخاب شوند. سپس در فهرست پالت لایه‌ها، با انتخاب گزینه Link Layers، تمام لایه‌هایی که انتخاب شده‌اند به یکدیگر زنجیر می‌شوند. در صورت لزوم می‌توان، این زنجیر را مجدداً از طریق Unlink Layers، باز کرد.

دوم) قفل کردن لایه‌ها: بالای پالت Layers، علامتی شبیه به قفل وجود دارد، و در حالتی که یک یا چندین لایه انتخاب شده‌اند، اگر روی این علامت قفل کلیک شود، انجام هر نوع فعالیتی روی آن لایه‌ها غیرممکن می‌شود. برای فعال‌سازی مجدد لایه‌ها، باید دوباره روی آن قفل کلیک کرد.

سوم) چسباندن و یکی کردن لایه‌ها: پس از انتخاب لایه‌ها، روی آنها راست کلیک کرده، فهرستی باز می‌شود؛ با انتخاب گزینه Merge Layers، لایه‌های انتخاب شده با یکدیگر تلفیق شده و یک لایه را تشکیل می‌دهند. چنانچه در این فهرست گزینه Flatten Image انتخاب شود، تمامی لایه‌ها (چه انتخاب شده باشند و چه نشده باشند) به یکدیگر متصل شده و به یک لایه تبدیل می‌شوند. چنانچه در این وضعیت ذخیره شود، دیگر امکان جداسازی لایه‌ها وجود نخواهد داشت.

معمولاً از Flatten Image در مرحله پایانی کار و برای تهیه نسخه قابل چاپ استفاده می‌کنند.



شکل ۱۴۵-۴- روش‌های اتصال موقت، قفل کردن و تلفیق لایه‌ها

ذخیره سازی با فرمت PSD

فرمت PSD مخصوص نرم افزار فتوشاپ می باشد. فایل هایی که از چند لایه تشکیل شده اند، با این فرمت ذخیره سازی می شوند. چنانچه برای ذخیره سازی فرمت دیگری (مانند JPEG) انتخاب شود، لایه های آن به یکدیگر متصل شده و در یک لایه ذخیره می شوند. اگر در ادامه کار به لایه های فایل نیاز داشته باشید، باید آن را با فرمت PSD ذخیره سازی کنید.

بحث و
گفت و گو



- به نظر شما تفاوت عمده فرمت PSD با دیگر فرمت هایی که در فتوشاپ ذخیره سازی می شوند، چیست؟
- به غیر از فرمت PSD، در کدام فرمت تصویر را می توان به صورت لایه دار ذخیره سازی کرد؟
- به چه روشی می توان، یک فایل را با نام و فرمت های مختلف، ذخیره سازی کرد؟

۳-۴ مقیاس کردن نقشه اسکن شده

روش تنظیم رزولوشن (تعداد خانه های شطرنجی نقشه در عرض و طول نقشه) و ابعاد نقشه اسکن شده، مانند روشی است که در درس های قبل گفته شد. نقشه ای که موضوع این درس می باشد، روی کاغذی با شماره ۱۶۰ اجرا شده است. نقشه به صورت یک چهارم بوده و اندازه واقعی آن ۱۰۰ در ۱۵۰ سانتی متر است. به عبارتی فرشی که براساس این نقشه بافته شود، دارای ابعاد ۲۰۰ در ۳۰۰ سانتی متر خواهد بود. با توجه به توضیحات فوق، برای تنظیم ابعاد و تعداد پیکسل های عرض و طول نقشه، مراحل زیر به ترتیب انجام می شود:

اول:

- تعیین رج شمار نقشه اصلی و محاسبه تعداد خانه های شطرنجی آن در عرض و طول نقشه؛

یادآوری

- رج شمار نقشه: $۴۰ = ۱۶۰ \times ۴$
- تعداد خانه های شطرنجی در عرض نقشه: $۶۱۵ = ۱۵/۳۸ \times ۴۰ \rightarrow ۱۵/۳۸ = ۱۰۰ \div ۶/۵$
- تعداد خانه های شطرنجی در طول نقشه: $۹۲۰ = ۲۳ \times ۴۰ \rightarrow ۲۳ = ۱۵۰ \div ۶/۵$

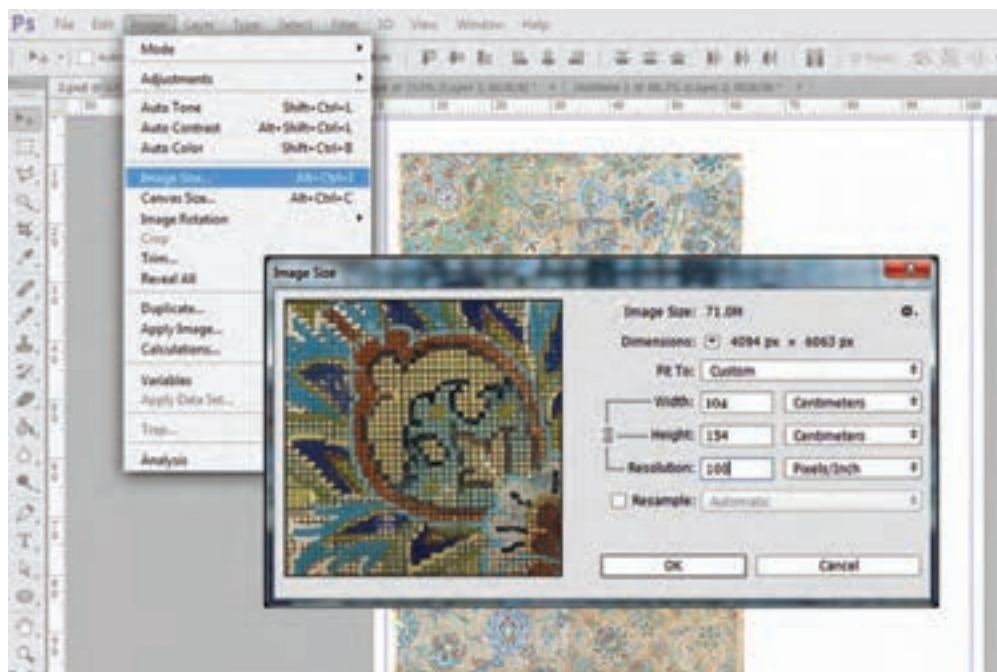

شکل ۱۴۶-۴- نمایش طول، عرض و رزولوشن در پنجره Image Size

دوم:

- بررسی اندازه دقیق نقشه دیجیتالی، در نرم افزار فتوشاپ؛
- محاسبه تعداد پیکسل‌ها در عرض و طول نقشه دیجیتالی؛

■ رج شمار نقشه: ۴۰

■ تعداد پیکسل‌ها در عرض نقشه: $640 = 104$ سانتی متر

■ تعداد پیکسل‌ها در طول نقشه: (گرد می‌کنیم ۹۴۸) $947/6 = 154$ سانتی متر

نتیجه: نقشه دیجیتالی مورد نظر (با ابعاد ۱۰۴ در ۱۵۴ سانتی متر)، باید تعداد پیکسل‌های عرض و طول آن به ۶۴۰ در ۹۴۸ پیکسل، تنظیم شود.

■ در نرم افزار رجینه برای نقشه‌های فارسی باف با رج شمار ۴۰، عدد رزولوشن $15/63$ پیکسل در اینچ ($6/15$ پیکسل در سانتی متر) اعلام می‌شود.

سوم:

- تنظیم تعداد پیکسل‌های عرض و طول نقشه از طریق پنجره Image size

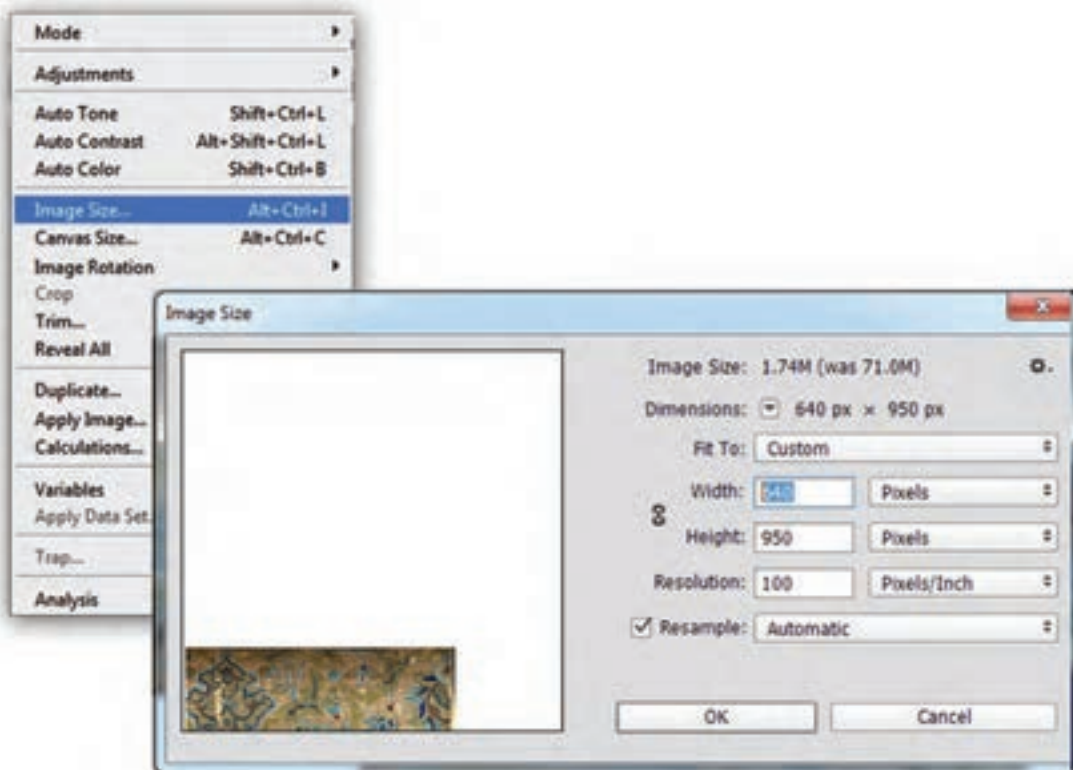

شکل ۱۴۷-۴- تنظیم تعداد پیکسل‌های طول و عرض نقشه در پنجره Image Size

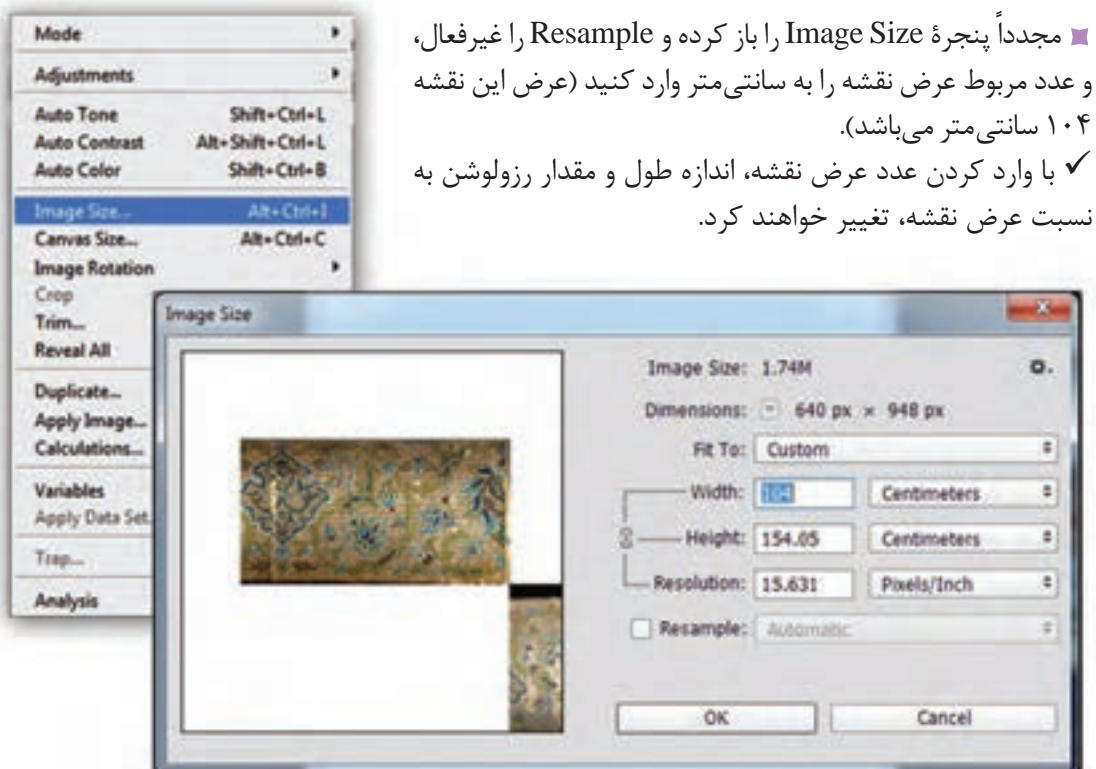

■ مجدداً پنجره Image Size را باز کرده و Resample را غیرفعال، و عدد مربوط عرض نقشه را به سانتی‌متر وارد کنید (عرض این نقشه ۱۰۴ سانتی‌متر می‌باشد).
 ✓ با وارد کردن عدد عرض نقشه، اندازه طول و مقدار رزولوشن به نسبت عرض نقشه، تغییر خواهند کرد.

شکل ۱۴۸-۴- تنظیم طول و عرض نقشه به سانتی‌متر در پنجره Image Size

■ با این تغییرات، رزولوشن صفحه به همان مقداری که توسط نرم‌افزار رجینه محاسبه شده بود، تبدیل خواهد شد.

■ اکنون اندازه پیکسل‌های نقشه، برابر با خانه‌های شطرنجی در کاغذ ۱۶۰ خواهد بود و می‌توانید از هم اکنون، این نقشه را در فتوشاپ رنگ و نقطه کنید.

۵-۳ ایجاد لایه شفاف روی نقشه و ترسیم خطوط حمیل (میل‌های نقشه)



برای آنکه در نسخه‌برداری و بازسازی نقوش، راحت‌تر عمل شود، ابتدا یک لایه شفاف روی صفحه ایجاد می‌کنند. به این ترتیب تمام خطوط، رنگ‌آمیزی‌ها و نقطه‌کردن‌ها روی این لایه شفاف انجام خواهد شد و در صورت بروز اشکال، به اصل تصویر لطمه‌ای وارد نمی‌شود.

– ایجاد لایه شفاف روی صفحه نقشه:

با کلیک کردن روی علامت ساخت لایه جدید (□) در پالت لایه‌ها، یک لایه شفاف روی لایه‌ها ایجاد خواهد شد.

شکل ۱۴۹-۴- ساخت لایه شفاف روی لایه‌های دیگر

ساخت پالت رنگ اختصاصی

همانطور که قبلاً توضیح داده شد، پالت رنگ اختصاصی را باز کنید. رنگ‌های موجود در آن را حذف نمایید. با استفاده از قطره چکان رنگ‌های نقشه را به نوبت انتخاب و درون پالت رنگ قرار دهید. در پایان پالت را ذخیره‌سازی کنید.

رسم حمیل (میل)

- ابزار مداد را انتخاب کنید. اندازه نوک مداد یک پیکسل و رنگ درون ظروف مطابق با رنگ حمیل‌های نقشه، از درون پالت رنگ اختصاصی، انتخاب کنید.
- از طریق پالت لایه‌ها، لایه شفاف را انتخاب کنید.
- با استفاده از ابزار بزرگ‌نما، محل تقاطع خطوط عمودی و افقی حاشیه را بزرگ کنید. و خطوط عمودی و افقی حمیل‌ها را ترسیم کنید.



شکل ۱۵۰-۴- ترسیم حمیل‌ها و نقطه شمار کردن نقوش زنجیره

■ با کم کردن درصد Opacity، (بالای پالت لایه‌ها)، شدت وضوح لایه‌های نقشه را کم کنید. رنگ‌گذاری و خطوطی که ترسیم می‌کنید، قابل تشخیص باشد.



شکل ۱۵۱-۴. قسمت‌های رنگ‌شده که کاملاً قابل تشخیص است

پس از رسم خطوط و حمیل‌های حاشیه و متن، نوبت به رسم خطوط محیطی نقوش می‌رسد. روش رنگ و نقطه‌کردن این قبیل نقشه‌ها، مانند نقطه‌شمار و نسخه‌ورچینی در روش دستی است.

■ دقت، آرامش، صبر و حوصله، رمز موفقیت در نقشه‌کشی فرش می‌باشد.

تجربه و
عمل

۱ تصویر صفحه بعد مربوط به نقشه گلدانی است که به چهار قطعه تقسیم شده است (شکل ۱۵۲-۴). هر یک از این قطعات را جداگانه اسکن نمایید. طبق مراحل ذیل این نقشه را بازسازی و نسخه‌برداری کنید.

■ روی میزکار فتوشاپ، آنها را در یک صفحه قرار داده و به یکدیگر بچسبانید.

■ براساس رنگ‌هایی که در این نقشه به کار رفته است، پالت رنگ اختصاصی آن را ساخته و با نام «گل و گلدان» ذخیره کنید.

■ اندازه کامل نقشه را در فتوشاپ بررسی و سپس پیکسل‌های آن را با رج‌شمار ۳۰ گره در ۷ سانتی‌متر، محاسبه و تنظیم کنید.

■ در لایه‌ای شفاف، آن را رنگ و نقطه کنید. (برای رنگ‌آمیزی از رنگ‌های پالت رنگ اختصاصی «گل و گلدان» استفاده کنید).

■ فایل نقشه را با نام گل و گلدان در فرمت PSD ذخیره‌سازی کنید.

۲ با راهنمایی و هدایت معلم خود، یکی از نقشه‌های منطقه محل سکونت خود را انتخاب و در فتوشاپ، رنگ و نقطه کنید.



شکل ۱۵۲-۴- نقشه گلدانی



۴- تبدیل عکس و تصویر (منظره، چهره و پرتره انسان، تابلو نقاشی و ...) به نقشه فرش

یکی از ساده‌ترین روش‌های نقشه‌کشی رایانه‌ای، تبدیل یک عکس و تصویر به نقشه فرش می‌باشد. در این روش نیازی به رنگ و نقطه‌کردن نیست، مگر اینکه بخواهیم در آن دخل و تصرفی داشته باشیم. مثلاً اطراف تصویر را یک حاشیه اضافه کنیم و یا تعداد رنگ‌های آن را محدود و یا تغییر دهیم. اما به‌طور کلی، تبدیل یک عکس به نقشه، تنها با مقیاس‌کردن تصویر و تغییر رزولوشن به نسبت ابعاد آن صورت می‌گیرد.



شکل ۱۵۳-۴- تصویر سبدگل قبل از شطرنجی شدن
شکل ۱۵۴-۴- قسمتی از تصویر سبدگل، بعد از شطرنجی شدن

مراحل و روش تبدیل عکس به نقشه فرش

۱- باز کردن تصویر در میزکار فتوشاپ و اصلاح رنگ آن

تصویر مورد نظر را در میزکار فتوشاپ باز کرده، چنانچه از نظر کادربندی و کیفیت رنگ و کنتراست، تیرگی و روشنایی، نیاز به تنظیم داشته باشد، با ابزارها و امکانات فتوشاپ آن را اصلاح می‌کنیم.

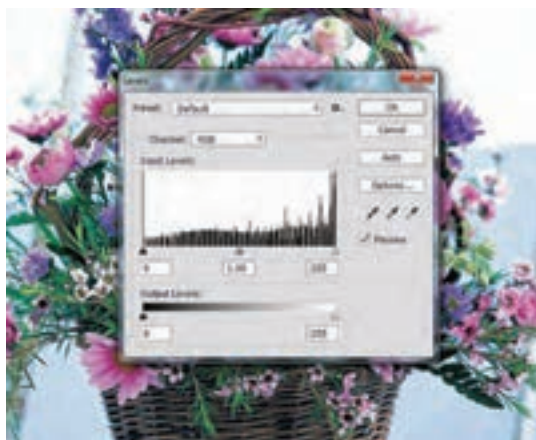

شکل ۱۵۶-۴- اصلاح کنتراست رنگ تصویر



شکل ۱۵۵-۴- اصلاح تونالیته رنگ تصویر

۲- اصلاح ابعاد و اندازه تصویر

در پنجره Image Size، طول و عرض تصویر را بررسی می‌کنیم. چنانچه ابعاد تصویر نیاز به تغییر داشته باشد، گزینه Resample را غیر فعال کرده تا رزولوشن تصویر تغییر نکند. اما باید تناسب بین طول و عرض تصویر را حفظ کرد.



شکل ۱۵۷-۴ تغییر اندازه تصویر در پنجره Image Size

برای آنکه تناسب تصویر در حین تغییر اندازه آن حفظ شود، باید علامت زنجیر بین گزینه‌های طول و عرض در پنجره Image Size فعال باشد.

۳- تعیین رنگ‌بندی نقشه

هرچند که امروزه تنوع رنگ‌بندی الیاف فرش بسیار زیاد شده است، اما به هر حال محدودیت‌هایی در آن وجود دارد. برای تبدیل عکس و تصاویر رنگی به نقشه فرش، می‌توان تعداد رنگ‌های آن را کنترل و تعیین نمود. بالاترین کیفیت رنگ در تصاویر به عدد ۲۵۶ رنگ می‌رسد. در قالی و فرش‌های نفیس تعداد رنگ‌های به کار گرفته شده بسیار کمتر از این عدد می‌باشد. در فرش‌های سنتی تعداد رنگ‌ها اغلب کمتر از ۱۰ رنگ می‌باشد. با پیشرفت تکنولوژی در صنعت رنگ‌رزی الیاف، تنوع رنگ‌بندی و تونالیته‌های رنگ افزایش یافته‌است و امروزه می‌توان فرش‌هایی با تنوع رنگ بیشتری مشاهده نمود. اما هر چه تعداد رنگ‌های مصرفی در یک نقشه بیشتر باشد، بافندگان کمتری می‌توانند آن را ببافند، زیرا تشخیص نوع رنگ در خانه‌های نقشه برای آنان مشکل می‌شود. گذشته از آن تهیه الیاف با تونالیته مختلف هزینه‌بردار است. به همین علت در رنگ‌بندی تابلوها باید دقت کرده و آنها را با تنوع رنگ کمتری طراحی نمود.

برای تعیین رنگ یک عکس یا تصویر، باید قالب رنگ آن را به قالب رنگ Indexed Color، تغییر داد. برای انجام این کار از فهرست Mode در منوی Image، گزینه Indexed Color را انتخاب می‌کنیم.

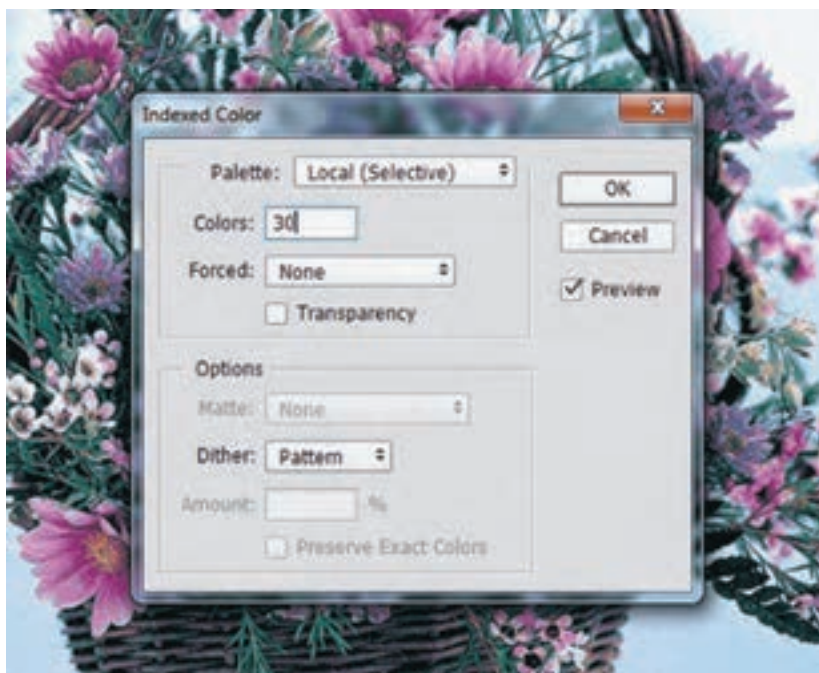

شکل ۱۵۸-۴ پنجره Indexed Color و امکان تعیین تعداد رنگ در تصویر

در پنجره Indexed Color، امکان تعیین تعداد رنگ در تصویر وجود دارد. در حالت پیش فرض، تعداد ۲۵۶ رنگ برای تصویری که از حالت RGB به این قالب رنگ تبدیل می‌شود، در نظر گرفته شده است. اما می‌توان تعداد رنگ را کمتر و محدودتر کرد.

۴- محاسبه رج‌شمار نقشه و مقیاس کردن تصویر

با توجه به سفارش مشتری، رج‌شمار و ابعاد کلی فرش را مشخص کنید. به عنوان مثال برای تصویر فوق رج‌شمار ۴۵ ترکی باف و ابعاد ۵۰ الی ۵۵ سانتی‌متر در نظر گرفته شده است. با احتساب اعداد فوق، تعداد ۳۲۱ پیکسل در عرض ۵۰ سانتی‌متری نقشه وجود دارد. با استفاده از پنجره Image Size، بعد از تغییر و تنظیم ابعاد تصویر با عرض ۵۰ سانتی‌متر، تعداد پیکسل‌های آن را تنظیم می‌کنیم.



شکل ۱۵۹-۴- مقیاس کردن تصویر در پنجره Image Size



شکل ۱۶۰-۴- تنظیم ابعاد تصویر، پس از تعیین تعداد پیکسل‌های آن

پس از مقیاس کردن تصویر، آن را با ابزار Zoom، بزرگ کنید، رنگ برخی از پیکسل‌ها باید اصلاح شود. در این خصوص با صبر و شکیبایی، رج‌به‌رج تصویر را بررسی کنید. پیکسل‌هایی که رنگ آنها مفهوم خاصی ندارند را پیدا کرده و رنگ آنها را مطابق با پیکسل‌های همجوار آنها تغییر دهید.



شکل ۱۶۱-۴- پیکسل‌هایی که باید رنگ آنها اصلاح شوند.

تجربه و
عمل

- تصویر یک منظره و یک پرتره را به نقشه فرش تبدیل کنید.
- پژوهش کنید، در منطقه شما، فرش‌هایی که بافته می‌شوند، معمولاً دارای چند رنگ الیاف هستند؟

شناخت قالب رنگی ایندکس (Indexed Color) و روش استفاده از آن

در محیط فتوشاپ، قالب‌های مختلفی از قبیل RGB Color، CMYK Color، Grayscale و Bitmap برای نمایش و رنگ‌بندی تصاویر وجود دارد. هریک از این قالب‌ها، خصوصیات و ویژگی خاص خود را دارند. مثلاً در قالب RGB Color، میلیون‌ها طیف رنگی وجود دارد؛ در حالی که در قالب Bitmap تعداد رنگ‌ها صرفاً به دو رنگ سیاه و سفید محدود می‌شوند. گذشته از این، هر قالب رنگی کاربردی خاص نیز دارند. قالب CMYK Color برای خروجی گرفتن در صنعت چاپ استفاده می‌شود و RGB Color برای نمایش تصاویر از طریق مونیتر تعریف شده است. در این میان قالب رنگی Indexed Color برای زمانی استفاده می‌گردد که بخواهند، تصویری را با چند رنگ محدود و از قبل تعیین شده، طراحی و اجرا نمایند.

ارتباط قالب Indexed Color با نقشه‌کشی فرش بسیار نزدیک و مناسب است. همان‌طور که می‌دانید، برای نقشه‌کشی فرش به روش دستی، رنگ‌ها را مقداری بیشتر از نیاز، ترکیب و آماده می‌کنند تا در رنگ نقشه اختلاف پدید نیاید، و بافندگان نیز الیاف‌های رنگی را مقداری بیشتر از نیاز خود، تهیه می‌کنند تا در بافت فرش تغییر رنگ ایجاد نشود. به همین دلیل در طراحی و نقاشی دیجیتالی نیز برای جلوگیری از بروز اختلاف رنگ، باید از تکنیک و روش‌های مناسبی استفاده کرد. یکی از این روش‌های ساخت پالت رنگ اختصاصی بود، که قبلاً به آن پرداخته شد. روش دیگر ایجاد شرایطی است که حتی اگر به اشتباه رنگی متفاوت از دیگر رنگ‌ها، وارد آن صفحه شود، خود به خود آن رنگ تغییر کرده و به نزدیک‌ترین رنگ موجود در صفحه تبدیل گردد. مثلاً اگر در یک نقشه، رنگ آبی خالص استفاده شده باشد، هر طیف دیگر از رنگ آبی که وارد این صفحه شود، به آبی خالص تبدیل خواهد شد. چنین شرایطی در قالب Indexed Color تعریف شده است.

روش استفاده از قالب Indexed Color در نقشه‌کشی فرش

- ۱ پس از اتمام کار رنگ‌آمیزی نقشه، لایه‌های اضافی را حذف نمایید.
- ۲ در حالی که تصویر، روی میز کار فتوشاپ باز می‌باشد، از طریق منوی Image در زیر مجموعه Mode، گزینه Indexed Color را انتخاب کنید (شکل ۱۶۲-۴).

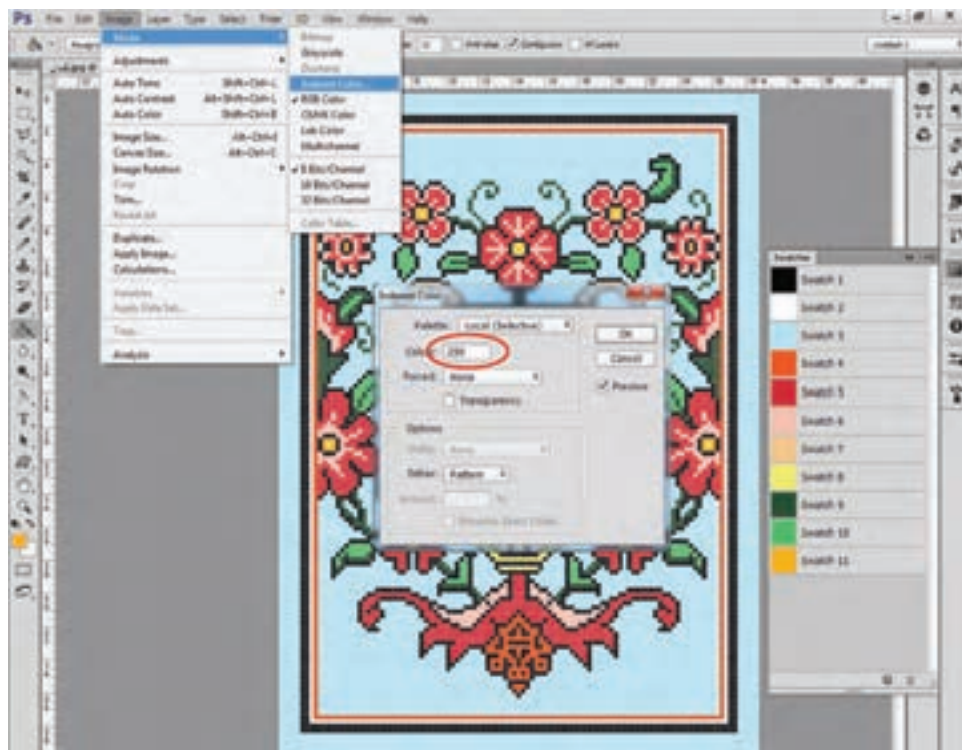

شکل ۱۶۲-۴- تغییر فرمت نقشه از RGB به Indexed Color، از طریق منوی Image و زیر مجموعه Mode

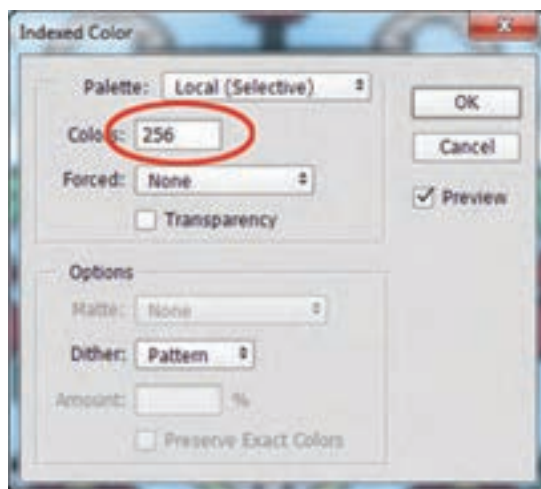

شکل ۱۶۳-۴- نمایش تعداد رنگ‌های فعلی نقشه در پالت

Indexed Color

روی پنجره Indexed Color، تعداد رنگ‌هایی که برای این صفحه ثبت خواهد شد، نشان داده می‌شود. چنانچه این عدد با تعداد رنگ‌هایی که در پالت رنگ فهرست شده‌اند، برابر باشد، این تبدیل قالب صحیح خواهد بود. اگر این عدد کمتر از تعداد رنگ‌ها باشد، به این معناست که از همه رنگ‌های پالت در صفحه نقطه‌گذاری نشده است. حال اگر این عدد، بیشتر از تعداد رنگ‌های پالت باشد، به این معناست که رنگ یا رنگ‌های اضافی در صفحه وجود دارد و باید آنها را یافته و پاک کنیم.

■ قالب Indexed Color فقط روی صفحاتی که فاقد لایه می باشند (Background)، قابل اجراست. در صورتی که بخواهیم نقشه را در چند لایه اجرا کنیم، امکان استفاده از این قالب ممکن نیست.

پس از آنکه نقشه به Indexed Color تبدیل شد، پالت رنگ آن را از طریق آدرس زیر باز می کنیم:
Image/Mode/Color Table

در این پالت رنگ، نمونه رنگ هایی که در نقشه به کار رفته است، مشاهده می شود. رنگ های مشابهی که در نقشه به کار رفته اند، همان رنگ هایی هستند که در پالت Indexed Color نمایش داده می شود. (شکل ۴-۱۶۴). این رنگ ها باید شناسایی شده و به رنگی که در پالت رنگ اختصاصی تعریف شده است، تبدیل شوند.

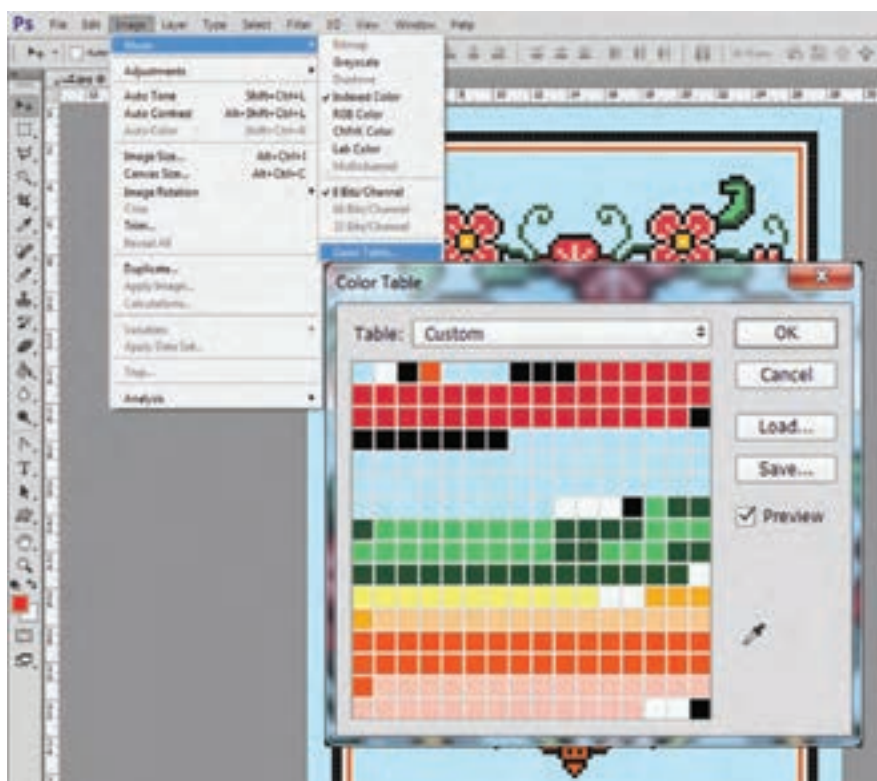

شکل ۴-۱۶۴- نمایش نمونه های رنگ بکار رفته در نقشه توسط Color Table

برای شناسایی رنگ های اضافی، قطره چکان روی پالت را انتخاب کرده و روی یکی از رنگ های داخل پالت کلیک کنید (شکل ۴-۱۶۵).

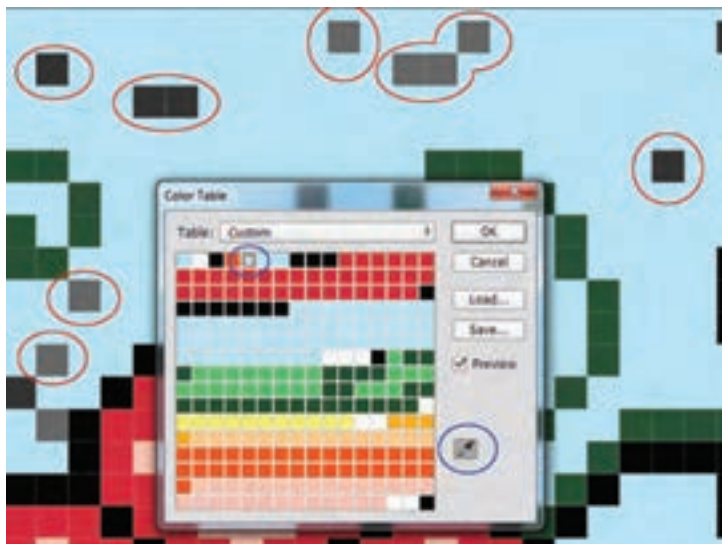

شکل ۱۶۵-۴- مشخص شدن پیکسل‌هایی که دارای رنگ متفاوتی هستند.

با این عمل مشاهده خواهید کرد که پیکسل یا پیکسل‌هایی که هم‌رنگ آن نمونه رنگی هستند، خالی از رنگ می‌شوند. حالا می‌توان با رنگی که در پالت رنگ اختصاصی وجود دارد، این پیکسل‌ها را رنگ آمیزی کرد. برای رنگ آمیزی سریع این پیکسل‌ها، ابزار عصای جادویی (Magic Wand) را انتخاب کنید.

■ دقت کنید که گزینه **Contiguous** در منوی تنظیمات این ابزار غیر فعال باشد.

با ابزار عصای جادویی داخل یکی از پیکسل‌های بدون رنگ، کلیک کنید. تمام پیکسل‌های بدون رنگ انتخاب خواهند شد.

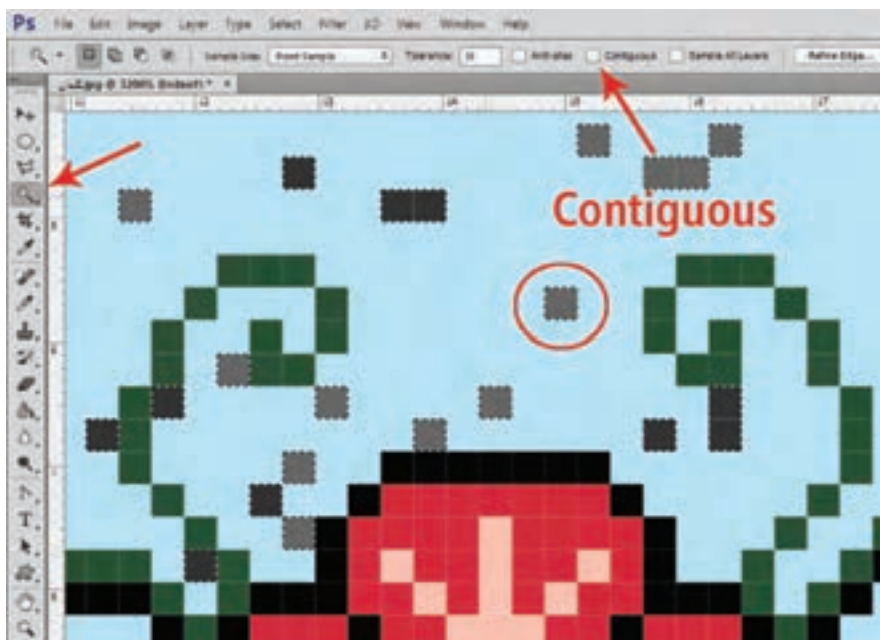

شکل ۱۶۶-۴- انتخاب پیکسل‌های بدون رنگ با ابزار عصای جادویی

ابتدا رنگ اصلی را از داخل پالت رنگ اختصاصی انتخاب کنید. سپس از منوی Edit، گزینه Fill را انتخاب کنید، پنجره Fill باز خواهد شد (شکل ۱۶۷-۴).

فهرست پنجره را باز کرده و گزینه Foreground Color را انتخاب کنید. (منظور رنگ داخل ظرف بالایی می باشد، که قبلاً از طریق پالت رنگ اختصاصی انتخاب کرده ایم.) با تأیید این انتخاب، رنگ مورد نظر در داخل پیکسل های انتخاب شده، قرار می گیرد.

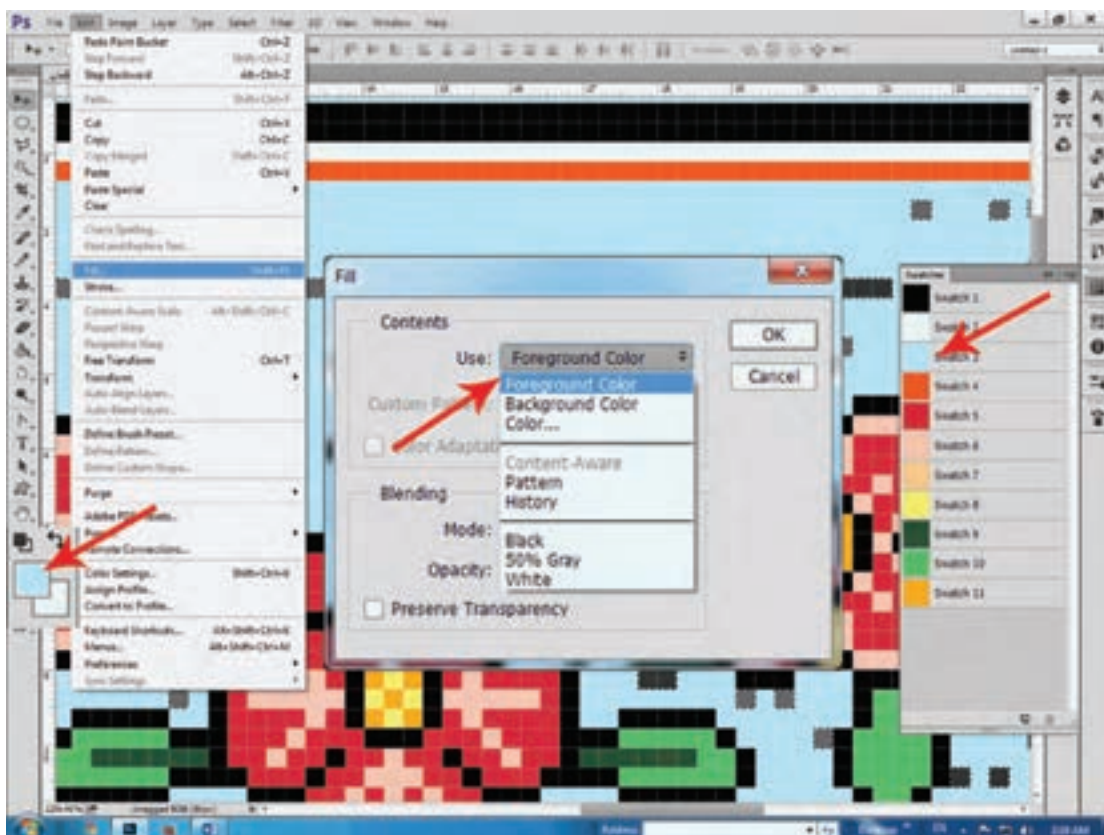

شکل ۱۶۷-۴- آماده سازی پنجره Fill، برای ریختن رنگ در پیکسل های انتخاب شده

این عملیات را برای تمام رنگ های اضافی درون پالت Color Table، تکرار کنید. برای اینکه متوجه شوید چه تعداد از رنگ های داخل نقشه، همسان سازی شده اند. از طریق Image/ Mode قالب رنگ نقشه را به RGB تبدیل کرده و مجدداً از طریق همین آدرس، قالب رنگ نقشه را به Indexed Color، باز گردانید. در پنجره Indexed Color، و درون پالت Color Table، تعداد رنگ ها را بررسی نمایید.

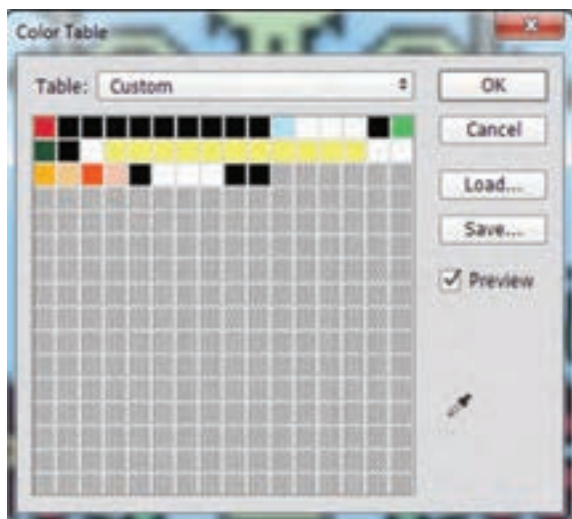

این عملیات را با صبر و شکیبایی تکرار کنید. تا تمام رنگ‌های اضافی همسان‌سازی شوند.

شکل ۱۶۸-۴- کم شدن تعداد رنگ‌های مشابه درون پالت Color Table

در نهایت با تبدیل قالب رنگ نقشه به Indexed Color، تعداد رنگ‌هایی که در پنجره و پالت رنگ آن نمایش داده می‌شود، با رنگ‌های داخل پالت رنگ اختصاصی برابر خواهد بود. در چنین حالتی مطمئن خواهید شد که هیچ رنگ اضافی در نقشه به کار نرفته است (شکل ۱۶۹-۴).

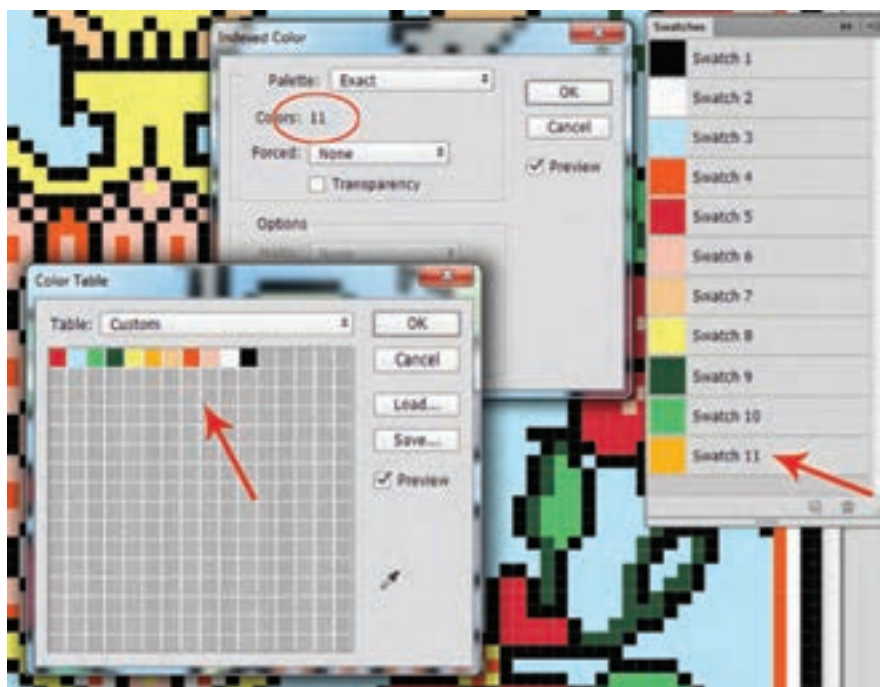

شکل ۱۶۹-۴- برابر بودن تعداد رنگ‌های پنجره و پالت Indexed Color با پالت رنگ اختصاصی نقشه

نقشه‌هایی که در درس‌های قبل، رنگ و نقطه کرده‌اید، به Indexed Color تبدیل کنید و رنگ‌های آنها را همسان‌سازی نمایید.

تجربه و عمل



روش شطرنجی کردن نقشه‌ها

پس از رنگ و نقطه کردن نقشه‌ها، باید پیکسل‌های آنها را با خطوط شطرنجی از یکدیگر تفکیک نمود. این عمل باعث می‌شود که بافندگان بتوانند خانه‌های نقشه را همانند نقشه‌هایی که با دست رنگ‌آمیزی می‌شوند، شمارش کرده و فرش را ببافند.

ساخت صفحه شطرنجی

یک صفحه به ابعاد ۱۰۰ در ۱۰۰ پیکسل با زمینه شفاف بسازید. برای ساخت این صفحه، از منوی File، گزینه New را انتخاب می‌کنیم. واحد اندازه را روی پیکسل قرار داده و برای طول و عرض عدد ۱۰۰ را وارد کرده و رنگ زمینه صفحه را Transparent (شفاف) انتخاب می‌کنیم (شکل ۴-۱۷۰).

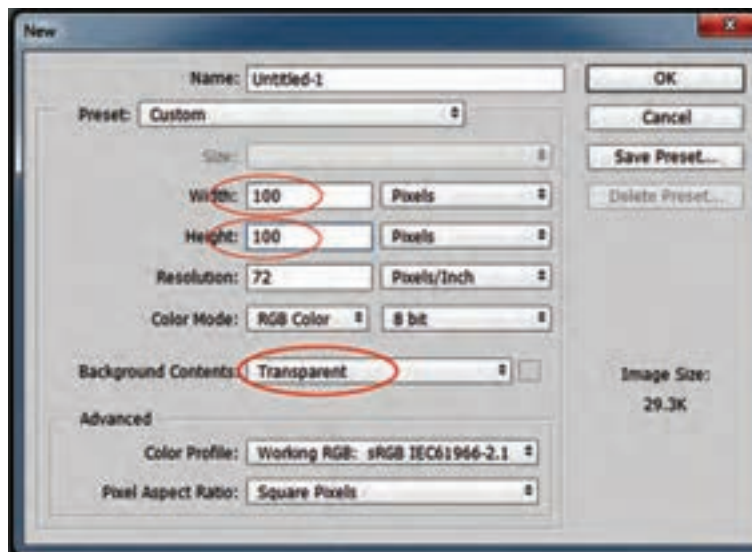

شکل ۴-۱۷۰ - پنجره New

صفحه‌ای به ابعاد ۱۰۰ در ۱۰۰ پیکسل به صورت شفاف ایجاد خواهد شد. ابتدا باید اطراف صفحه را به ضخامت یک پیکسل خطی ترسیم کنیم. برای ترسیم خط هم می‌توان از ابزار مداد استفاده کرد و هم می‌توان با فرمان Ctrl+A، تمام محیط صفحه را انتخاب کرد، سپس از منوی Edit گزینه Storke را انتخاب نمود. با انتخاب گزینه Storke، پنجره تنظیمات آن باز می‌شود. اندازه ضخامت خط را روی عدد یک قرار دهید. رنگ آن را سیاه انتخاب کنید. و با انتخاب گزینه Inside، خط در داخل محدوده انتخاب شده ترسیم خواهد شد (شکل ۴-۱۷۱).

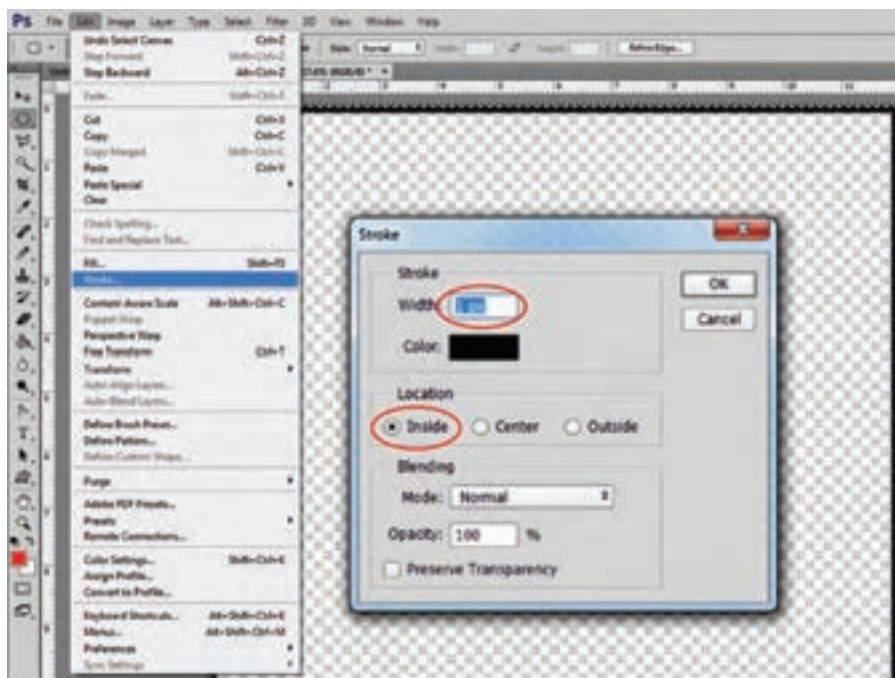

شکل ۱۷۱-۴ پنجره فرمان Stroke برای ترسیم خط در اطراف صفحه

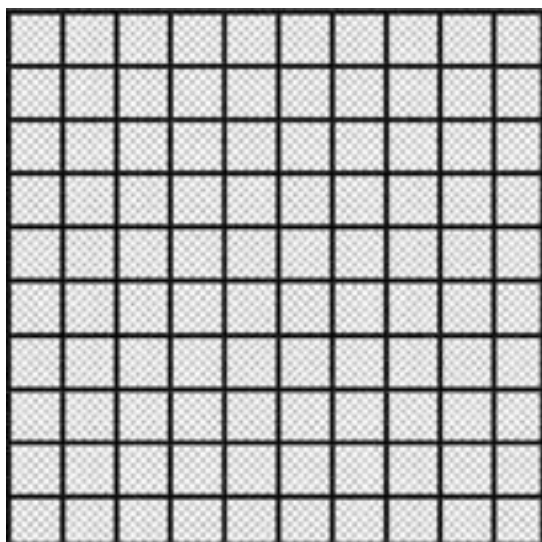

شکل ۱۷۲-۴ صفحه شطرنجی

با تأیید تنظیمات انجام شده، در اطراف صفحه، خطی به رنگ سیاه و با ضخامت یک پیکسل ایجاد خواهد شد. با استفاده از ابزار مداد، با فاصله هر ده پیکسل، یک خط به صورت عمودی و یک خط به صورت افقی ترسیم کنید. به این ترتیب صفحه به صد مربع کوچک تقسیم می‌شود (شکل ۱۷۲-۴).

با ایجاد این صفحه، از طریق منوی Edit، گزینه Define Pattern را انتخاب کنید. پنجره کوچکی برای نام‌گذاری آن باز خواهد شد. می‌توانید نام شطرنجی را برای آن تایپ کرده و تأیید کنید (شکل ۱۷۳-۴).

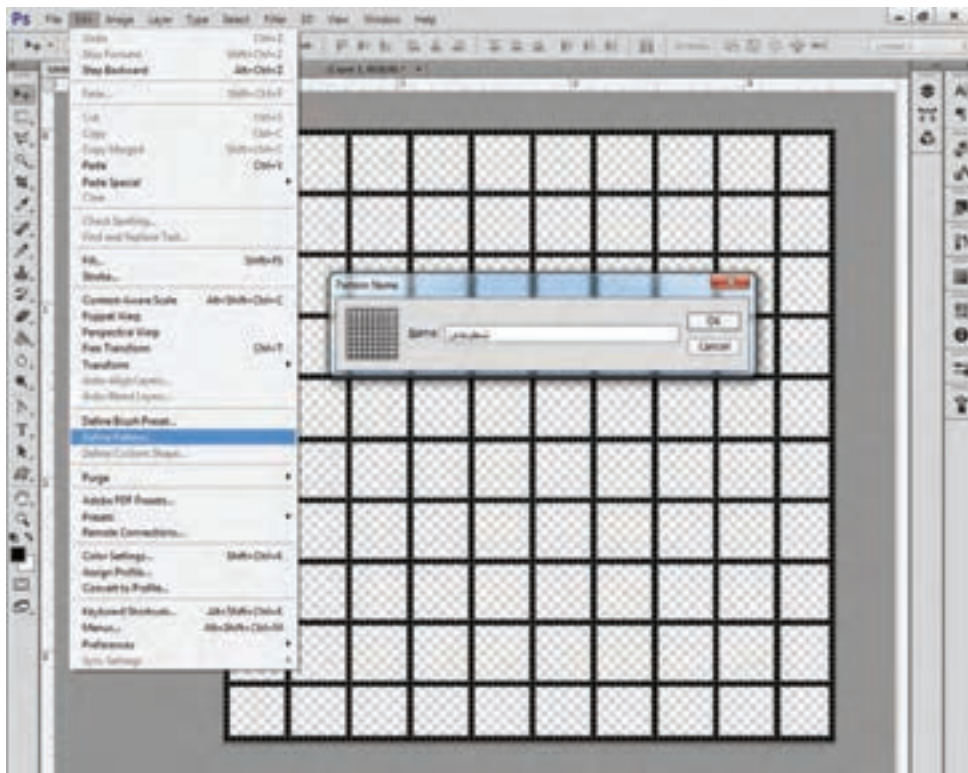

شکل ۱۷۳-۴- تبدیل صفحه شطرنجی به Pattern (بافت و جنسیت)

از این طریق، این شطرنجی در پالت Pattern فتوشاپ ذخیره خواهد شد. می‌توانید برای شطرنجی کردن تمام نقشه‌ها از آن استفاده کنید.

تجربه و
عمل

■ با استفاده از آموزش‌های کتاب، یک صفحه شطرنجی ساخته و آن را به Pattern تبدیل کنید.

روش انتقال شطرنجی روی نقشه‌های فرش

انتقال شطرنجی روی نقشه‌های دیجیتالی فرش، طی چند مرحله انجام می‌شود.

۱- تغییر اندازه نقشه

ابتدا نقشه را در میز کار فتوشاپ باز کرده و از طریق پنجره Image Size، تعداد پیکسل‌های آن را ده برابر می‌کنیم. روش کار همانند روش مقیاس کردن نقشه می‌باشد (شکل ۱۷۴-۴).

■ توجه داشته باشید که این را عملیات زمانی انجام دهید که پیش از آن قالب رنگی نقشه به Indexed Color تبدیل و تمام رنگ‌های نقشه، همسان‌سازی شده باشند.

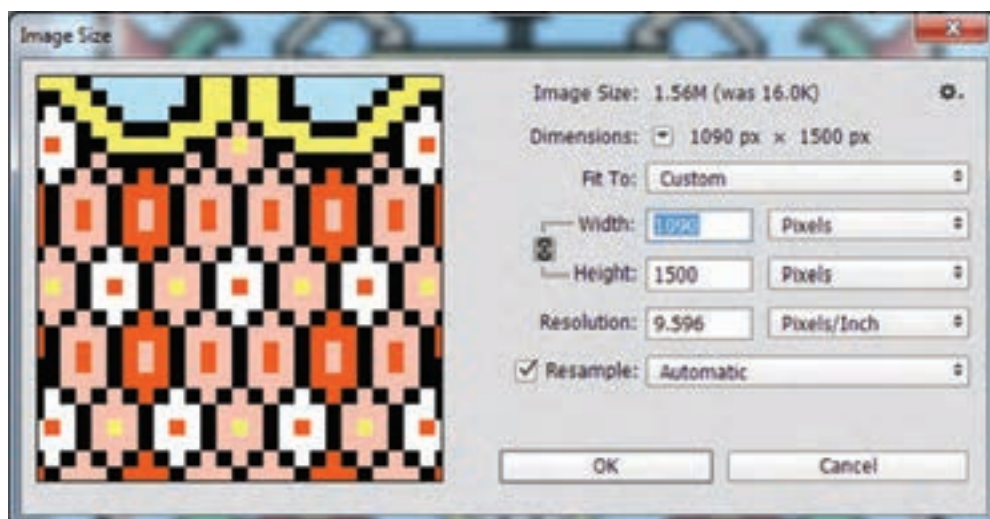

شکل ۱۷۴-۴ ده برابر کردن تعداد پیکسل‌های طول و عرض نقشه در پنجره Image Size

پس از باز شدن پنجره Image Size، گزینه Resample را فعال کرده و واحد اندازه را پیکسل انتخاب می‌کنیم. سپس با اضافه کردن یک صفر به عدد پیکسل طول یا عرض، تعداد پیکسل‌های طول و عرض نقشه را ده برابر می‌کنیم.

با این روش هر یک از پیکسل‌های نقشه فرش، به صد پیکسل تبدیل خواهد شد (شکل ۱۷۵-۴).

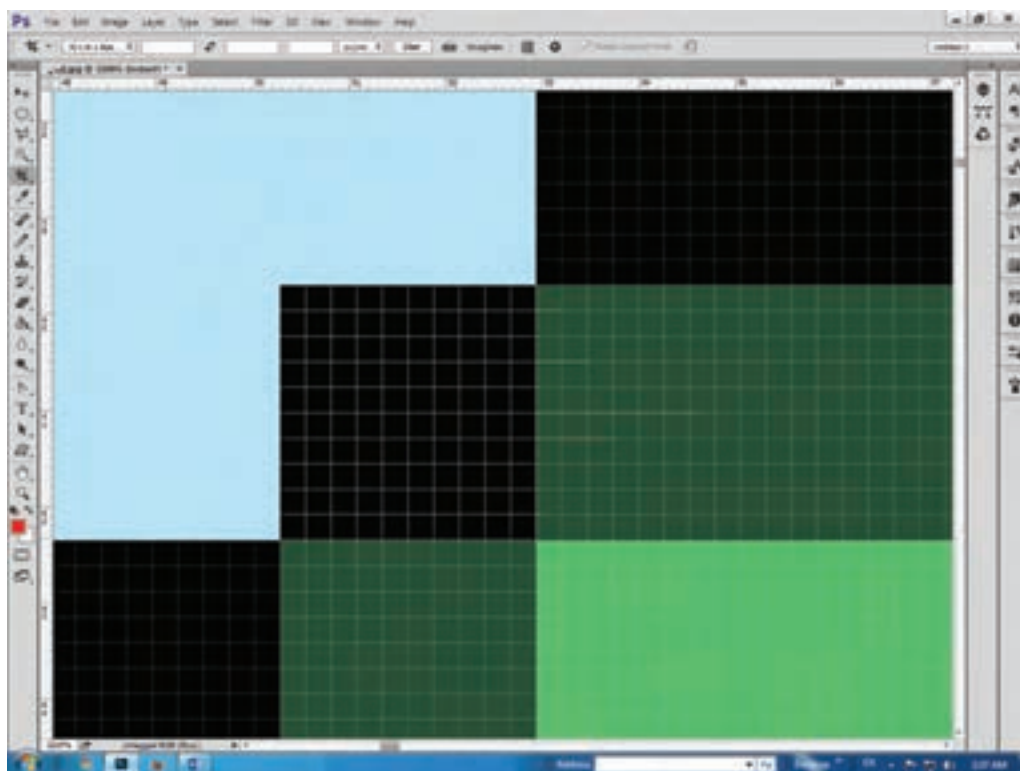

شکل ۱۷۵-۴ تبدیل یک پیکسل به صد پیکسل پس از افزایش ده برابری تعداد پیکسل‌های طول و عرض نقشه

۲- تغییر قالب رنگ نقشه به RGB

با تغییر قالب رنگ نقشه به RGB، امکان افزودن شطرنجی روی آن فراهم می‌شود. چون در قالب ایندکس امکان اضافه کردن لایه روی نقشه وجود ندارد. پس از طریق منوی Image/ Mode قالب رنگ نقشه را به RGB تغییر می‌دهیم.

۳- اضافه کردن شطرنجی روی نقشه

برای اضافه کردن شطرنجی روی نقشه دو روش وجود دارد. یکی اینکه ابتدا یک لایه شفاف روی نقشه ایجاد کنیم، سپس طرح شطرنجی را در این لایه به وجود آوریم. دوم اینکه طرح شطرنجی را مستقیماً روی نقشه منتقل کنیم.

روش اول مزایایی دارد، از جمله اینکه امکان تغییر رنگ نقشه از ما گرفته نمی‌شود. و هر لحظه که تصمیم بگیریم می‌توانیم، لایه شطرنجی را حذف کرده و سبزه نقشه را به حالت پیکسلی برگردانیم و در رنگ آن دخل و تصرف کنیم. اما در روش دوم بعد از ذخیره‌سازی فایل امکان حذف شطرنجی وجود نخواهد داشت. پس برای انتقال شطرنجی روی نقشه، ابتدا از طریق پالت لایه‌ها، یک لایه شفاف روی نقشه ایجاد می‌کنیم. سپس از طریق منوی Edit گزینه Fill را انتخاب می‌کنیم. در پنجره Fill به جای رنگ، وضعیت Pattern را انتخاب کرده و از درون فهرست Pattern، شطرنجی که قبلاً ساخته و ذخیره کرده‌ایم، انتخاب می‌نماییم (شکل ۱۷۶-۴).

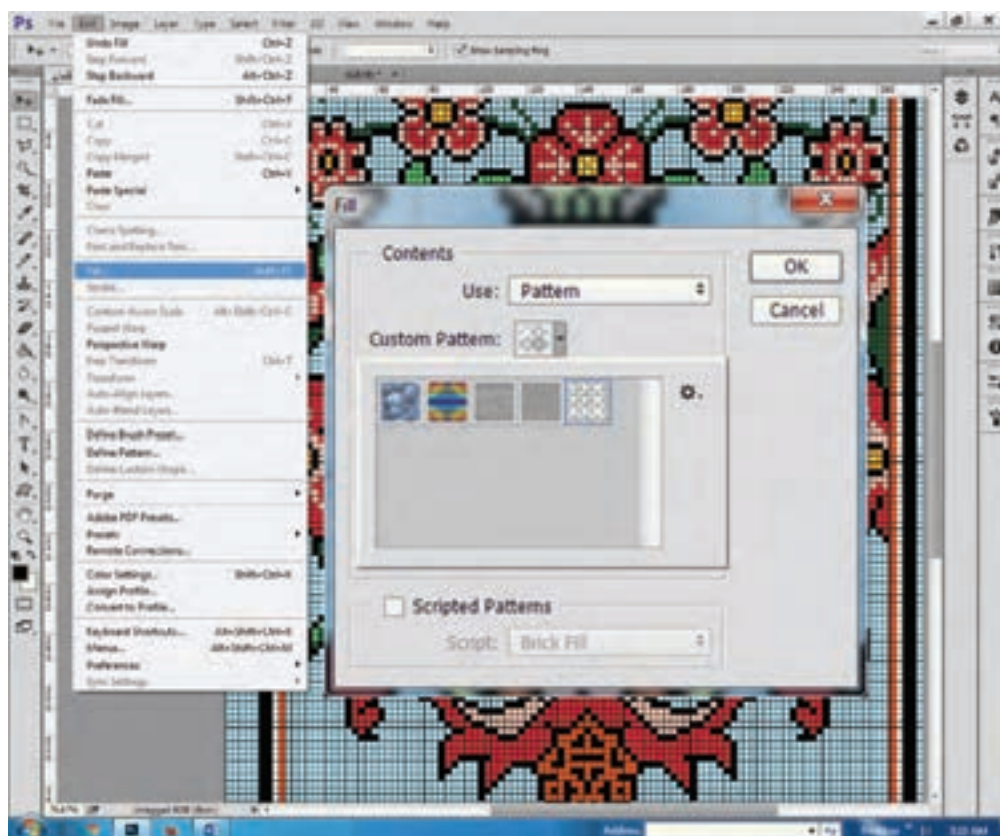

شکل ۱۷۶-۴- انتخاب شطرنجی در پنجره Fill

با تأیید تنظیمات انجام شده در این پنجره، طرح شطرنجی روی تمام نقشه فرش، قرار خواهد گرفت (شکل‌های ۴-۱۷۷ و ۴-۱۷۸).

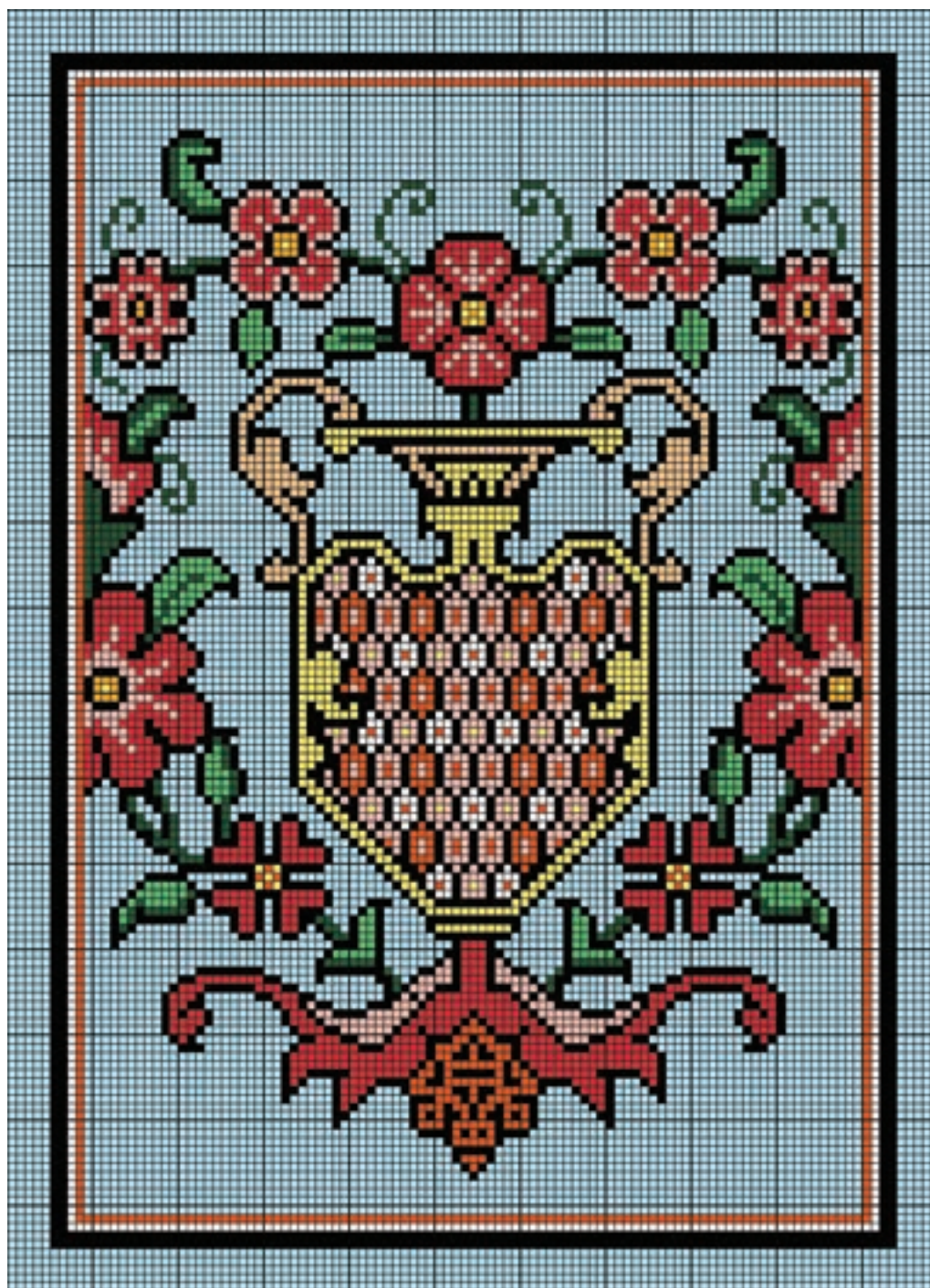

شکل ۴-۱۷۷- نقشه گل و گلدان



شکل ۱۷۸-۴- نقشه گل و گلدان

■ یک نقشه رنگ و نقطه شده را شطرنجی کنید.

تجربه و
عمل

ارزشیابی شایستگی نقشه‌کشی رایانه‌ای

<p>شرح کار: گوشه و یک واگیره حاشیه طرح ذرع و نیم با رج‌شمار ۴۰</p>																																							
<p>استاندارد عملکرد: انتقال طرح به رایانه و تبدیل آن به نقشه فرش با استفاده از ابزار و امکانات برنامه طراحی و نقشه‌کشی رایانه‌ای</p> <p>شاخص‌ها: اجزا و عناصر نقشه فرش در اندازه و نسبت دقیق قالی ذرع و نیم با رج‌شمار ۴۰ بدون شکست خطوط و بدون بهم ریختگی رنگی با فرمت مناسب اجرا شود.</p>																																							
<p>شرایط انجام کار:</p> <p>مکان: کارگاه نقشه‌کشی زمان: ۹۰ دقیقه ابزار و تجهیزات: رایید و روان‌نویس، میز نقشه‌کشی، میز نور، اسکنر، رایانه و میز و صندلی کار با رایانه</p>																																							
<p>معیار شایستگی:</p> <table border="1"> <thead> <tr> <th>ردیف</th><th>مرحله کار</th><th>حداقل نمره قبولی از ۳</th><th>نمره هنرجو</th></tr> </thead> <tbody> <tr> <td>۱</td><td>آماده کردن طرح برای انتقال به رایانه</td><td>۲</td><td></td></tr> <tr> <td>۲</td><td>انتقال طرح به رایانه</td><td>۲</td><td></td></tr> <tr> <td>۳</td><td>اصلاح اندازه و ابعاد و خطوط طرح در رایانه</td><td>۲</td><td></td></tr> <tr> <td>۴</td><td>رنگ و نقطه نقشه در رایانه</td><td>۲</td><td></td></tr> <tr> <td>۵</td><td>جدول کشی نقشه</td><td>۲</td><td></td></tr> <tr> <td>۶</td><td>آماده‌سازی نقشه برای چاپ</td><td>۲</td><td></td></tr> <tr> <td colspan="2">شایستگی‌های غیرفنی، ایمنی، بهداشت، توجهات زیست‌محیطی و نگرش: مدیریت کیفیت</td><td>۲</td><td></td></tr> <tr> <td colspan="3">میانگین نمرات</td><td>*</td></tr> </tbody> </table> <p>* حداقل میانگین نمرات هنرجو برای قبولی و کسب شایستگی، ۲ می‌باشد.</p>				ردیف	مرحله کار	حداقل نمره قبولی از ۳	نمره هنرجو	۱	آماده کردن طرح برای انتقال به رایانه	۲		۲	انتقال طرح به رایانه	۲		۳	اصلاح اندازه و ابعاد و خطوط طرح در رایانه	۲		۴	رنگ و نقطه نقشه در رایانه	۲		۵	جدول کشی نقشه	۲		۶	آماده‌سازی نقشه برای چاپ	۲		شایستگی‌های غیرفنی، ایمنی، بهداشت، توجهات زیست‌محیطی و نگرش: مدیریت کیفیت		۲		میانگین نمرات			*
ردیف	مرحله کار	حداقل نمره قبولی از ۳	نمره هنرجو																																				
۱	آماده کردن طرح برای انتقال به رایانه	۲																																					
۲	انتقال طرح به رایانه	۲																																					
۳	اصلاح اندازه و ابعاد و خطوط طرح در رایانه	۲																																					
۴	رنگ و نقطه نقشه در رایانه	۲																																					
۵	جدول کشی نقشه	۲																																					
۶	آماده‌سازی نقشه برای چاپ	۲																																					
شایستگی‌های غیرفنی، ایمنی، بهداشت، توجهات زیست‌محیطی و نگرش: مدیریت کیفیت		۲																																					
میانگین نمرات			*																																				

فصل ۵

برش و تثبیت نقشه



شکل ۱-۵- حاشیه نقشه که بعد از برش، لمینت شده است.

نقشه‌های فرش برای این تهیه می‌شوند تا مانند دستورالعملی در اختیار بافندگان قرار گرفته و آنان از روی این نقشه‌ها، بتوانند رنگ الیاف، تعداد و محل گره‌ها را خانه به خانه تشخیص داده و در بافت فرش دچار اشتباه و سردرگمی نشوند. از آنجایی که ابعاد و اندازه نقشه‌های فرش متفاوت است و باید در مقابل دیدگان بافندگان قرار بگیرد، لازم است راه حل مناسبی برای این کار در نظر گرفته شود. در گذشته هر منطقه روش مخصوصی برای تقسیم‌بندی و برش نقشه داشت. اما امروزه بیشتر مناطق به روش‌های مشابهی دست یافته‌اند، که این مسئله نیز نتیجه سالیان سال تجربه هنرمندان و دست‌اندرکاران هنر فرش می‌باشد. در این فصل، شما با به کارگیری قواعد و اصول رایج در بازار کار، نقشه‌های فرش خود را تقسیم‌بندی کرده و برش خواهید زد. و سپس آنها را تثبیت خواهید نمود. علاوه بر آن با روش آماده‌سازی برای چاپ، تقسیم‌بندی و برش و تثبیت نقشه‌های رایانه‌ای نیز آشنا خواهید شد.

واحد یادگیری ۵: شایستگی برش نقشه فرش

آیا تاکنون نقشه‌هایی را که بافندگان از روی آن بافت را انجام می‌دهند، دیده‌اید؟ فکر می‌کنید چرا و چگونه این قطعه‌ها برش خورده‌اند؟ آیا محاسبات ویژه‌ای دارد؟ ابزار برش چیست؟ آیا با توجه به تنوع ابعاد نقشه‌های فرش، استاندارد خاصی برای تقسیم‌بندی و برش هر کدام از این نقشه‌ها وجود دارد؟

تقسیم‌بندی نقشه، شماره‌گذاری و برش قطعات نقشه‌های فرش بر اساس ترتیب بافت آنها

استاندارد
عملکرد



برش نقشه



شکل ۲- ۵- برش نقشه با ابزار کاتر (روش صحیح)

در صورت بزرگ بودن نقشه فرش ضرورت دارد به منظور راحتی در حمل و نقل، سهولت استفاده توسط بافنده و ایجاد شرایط مناسب برای حفظ و نگهداری نقشه، آن را برش داده و به قطعات کوچک تر تقسیم نمود.

اما برش نقشه به قطعات کوچک تر، تابع اصول و قواعدی انجام می گیرد.

■ با یکدیگر بحث و تبادل نظر کنید، که چه عواملی باعث می شوند که یک نقشه به قطعات کوچک تر تقسیم شود؟

بحث و
گفت و گو



اصول تقسیم‌بندی نقشه

- قطعات هر نقشه، به‌طور معمول، حداقل ۵ ردیف و حداکثر ۱۰ ردیف خانهٔ بزرگ شطرنجی (خانه ۱۰ تایی) باشد.
- تقسیمات در جهت عرض نقشه انجام شود (طول یا بلندای نقشه، به قطعات کوچک‌تر تقسیم شود).
- عرض هر قطعه، حداکثر ۱۰۰ سانتی‌متر باشد. بیش از این مقدار به دو قسمت مساوی تقسیم شود.
- تا جایی که امکان دارد، خط برش روی خطوط ضخیم شطرنجی قرار بگیرد.
- خط برش، کاملاً مستقیم و صاف باشد.
- در نقشه‌های دستی، سعی شود حاشیه، کاملاً مجزا و به‌صورت یکپارچه باشد. در غیر این صورت، خطوط تقسیم‌بندی مطابق با خطوط حمیل و روی خط‌های جدا کنندهٔ اجزای حاشیه قرار بگیرد.

■ در تقسیم بندی واگیره‌ها و مرزهای قرینه‌سازی نقوش، باید بیشتر دقت شود.

گاهی طرح و نقش به‌کار رفته در نقشه، به گونه‌ای است که باید بعضی از قواعد را در نظر نگرفت، یک یا دو رج بالا و پایین کردن خط برش باعث راحت‌تر شدن بافت فرش خواهد شد. چنانچه نقش دیده شود و بافنده درک بهتری از آن داشته باشد، سریع‌تر خواهد بافت.

توجه کنید



اصول برش نقشه

- به‌طور کلی برش نقشه، همانند برش کاغذ شطرنجی است. یعنی با همان ابزارها و همان اصول و توجه به نکات ایمنی باید کار کرد.
- اگر نقشه به‌صورت دستی کار شده است:
- ابتدا برای حاشیهٔ نقشه برنامه‌ریزی کنید. اگر عرض حاشیه حداکثر ۱۰۰ سانتی‌متر و طول یا بلندای آن حداکثر ۳۰ سانتی‌متر باشد، آن را به‌صورت یکپارچه در نظر بگیرید. در غیر این صورت باید حاشیه را به اجزای کوچک‌تر تقسیم نموده و برش بزنید. در چنین شرایطی حاشیهٔ پهن را از دیگر اجزاء جدا می‌کنند و حاشیهٔ باریک همراه با زنجیره‌ها و ساده‌بافی نقشه را در بخش دیگری قرار می‌دهند.

■ گوشهٔ حاشیه که نقش در آن با زاویهٔ ۹۰ درجه چرخش می‌کند، باید به‌صورت یکپارچه در نظر گرفته‌شود.

■ چنانچه لازم شود عرض نقشه نیز تقسیم شود، خط برش روی محور قرینه‌سازی نقوش و یا خطوط بین واگیره‌ها قرار داده شود.



شکل ۳-۵- استفاده از خط کش فلزی برای برش نقشه

- برای برش از خط کش فلزی و کاتر استفاده کنید.
- کاغذ نقشه را روی میز شیشه‌ای با نوار چسب ثابت کنید.
- خط کش را دقیقاً روی خط بین خانه‌های شطرنجی قرار دهید.
- قبل از استفاده از کاتر، دقت کنید تیغه کاتر سالم و کاملاً تیز باشد.

اصول ایمنی در استفاده از کاتر را با خود مرور کنید. این اشتباه قابل جبران نیست.

ایمنی



شکل ۴-۵- برش نقشه با قیچی (روش غلط)

- هیچ یک از اشتباهات برش نقشه، قابل برگشت نخواهد بود. قبل از برش تمام جوانب را بررسی کنید.
- هرگز برای برش نقشه از قیچی استفاده نکنید.

- نقشه رنگ آمیزی شده خود را (دستی یا رایانه‌ای) به دقت روی سطح شیشه‌ای قرار داده آن را با چسب نواری ثابت کنید. با تقسیم‌بندی، شماره و علامت‌گذاری، آن را برای برشی آماده کنید.
- هر قسمت را شماره‌گذاری و جهت قرارگیری نقشه را مشخص کنید. (جهت اصلی نقشه فرش را به سمت بالا با مائیک مشخص کنید).
- تیغه کاتر را با زاویه‌ای حدود ۳۰ درجه روی نقشه قرار دهید تا برش راحت‌تر انجام شود.
- قطعات برش خورده را به دقت شماره‌گذاری کنید.
- شماره‌بندی قطعات را بررسی کنید.
- مشخصات کامل نقشه، شماره قطعه و جهت قرارگیری قطعات را در قسمت گوشه بیرونی نقشه بنویسید، تا بافنده نیاز نداشته باشد که هر بار تمام نقشه را بررسی کند.

نقشه‌های فرش نفیس و منحصر به فردی که در موزه‌ها و گنجینه اسناد خطی کتابخانه ملی ایران و دیگر مراکز نگهداری می‌شوند، نشان از آن دارد که هنرمند نقاش نقشه‌های فرش، آثار هنری خود را با دقت و هوشیاری کامل به گونه‌ای ساخته‌اند که کمتر آسیب دیده و ماندگاری بیشتری پیدا کند. همان‌طور که تنوع بسیاری در طرح‌ها و نقش‌های فرش دیده می‌شود، روش‌های متفاوتی نیز در تقسیم‌بندی و تثبیت نقشه‌های آنها نیز وجود داشته است، که هریک از ویژگی‌های خاصی برخوردار بوده و کاربردها و مزایایی نسبت به یکدیگر دارند.



تثبیت نقشه

منظور از تثبیت نقشه، هرگونه عملیاتی که باعث مقاوم‌سازی کاغذ نقشه در برابر عوامل آسیب‌رسان باشد، خواهد بود. کارهایی که برای مقاوم‌سازی نقشه، انجام می‌شوند، به‌طور کلی در دو مرحله بسترسازی کاغذ نقشه و آستر کردن نقشه انجام می‌شود.

واحد یادگیری ۶: شایستگی تثبیت نقشه فرش

قطعات برش خورده نقشه فرش را دیده‌اید؟ آیا به سطح زیرین نقشه و لایه روی آن توجه کرده‌اید؟ چند نوع از قطعات نقشه را دیده‌اید که سطح زیرین آنها از جنس‌های مختلفی است؟ ویژگی‌های هر یک چیست؟ به روکش این نقشه‌ها توجه کنید، آیا براق و لیز است؟ فکر می‌کنید که سطح این قطعه نقشه‌ها با چه ماده‌ای آغشته شده است؟ و برای چه؟

تثبیت نقشه با استفاده از مواد چسبنده و شفاف

۱- **بسترسازی کاغذ نقشه:** در این مرحله قطعات برش خورده نقشه با چسب‌های مایع مثل سریش، پاتکس و یا چسب چوب روی بستری از جنس چوب (تخته، فیبر و سه لایه)، مقوا و یا پارچه چسبانده می‌شوند.



شکل ۵-۵- یک نقشه قدیمی که روی ورقه‌های چوب چسبانده شده است.



شکل ۷-۵- چسب چوب و چسب صحافی



شکل ۶-۵- چسب پاتکس مناسب چسباندن کاغذ

۲- **آستر کردن نقشه:** این مرحله به معنای ایجاد یک لایه شفاف و مقاوم در برابر آب و رطوبت، روی کاغذ نقشه می‌باشد. در گذشته برای آستر کردن از موادی مانند روغن جلا استفاده می‌شده است. البته امروزه هم از روغن جلا استفاده می‌شود. اما چنانچه اصول استفاده از این روغن رعایت نگردد، پس از مدتی روغن جلا تغییر رنگ داده و باعث تیرگی و بروز مشکل در نقشه خواهد شد.

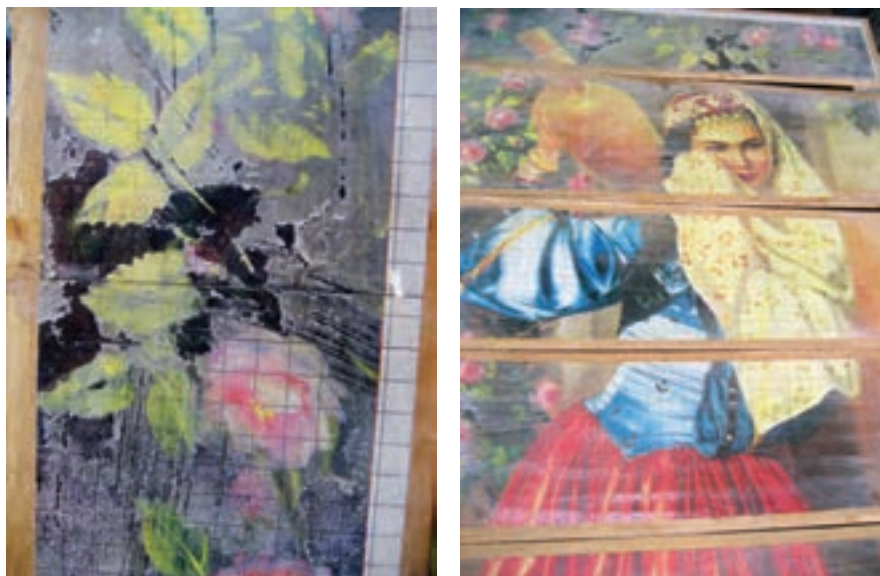

شکل ۸-۵ و ۹-۵- نقشه‌هایی که به دلیل استفاده از مواد نامرغوب در آستری آنها، آسیب دیده‌اند.

امروزه برای آستر کردن آثار کاغذی، روش‌ها و تکنیک‌های پیشرفته‌ای به کار گرفته می‌شود. مانند استفاده از افشانه ثابت‌کننده (اسپری فیکساتیو)، افشانه کیلر، روکش‌های سلفون و در نهایت تکنیک لمینت که از دیگر روش‌ها مطمئن‌تر و مقرون به صرفه‌تر خواهد بود.



شکل ۱۰-۵- نقشه لمینت شده

تشریح دلایل تثبیت نقشه

همواره برای نگهداری طولانی مدت و جلوگیری از آسیب رسیدن به نقشه فرش (دستی یا رایانه‌ای) باید آن را تثبیت نمود. تثبیت مانع از پارگی، خیس شدن و کثیف شدن کاغذ نقشه می‌شود، ضمناً به راحتی در لابه‌لای نخ‌های چله، روی دار قالی قرار می‌گیرد که خواندن نقشه را برای بافنده، راحت‌تر خواهد کرد. همچنین تثبیت نقشه، باعث جلوگیری از ریزش رنگ و جلوگیری از رنگ پریدگی آن می‌شود. (به ویژه نقشه‌های جدید که توسط چاپگرها تهیه شده‌اند).



روش‌ها و مراحل تثبیت نقشه

تهیه شناسنامه، علامت و شماره گذاری روی بخش‌های مختلف نقشه

بعد از تقسیم‌بندی نقشه و قبل از برش و جداسازی قطعات آن، باید خلاصه‌ای از مشخصات نقشه که شامل: نام نقشه، شماره و کد نقشه، رج‌شمار و اندازه طول و عرض فرش، تعداد قطعات نقشه و شماره هر قطعه و جهت قرارگیری آن برای بافت تهیه شود و در کنار هر قطعه نصب گردد. این کار باعث می‌شود که بافندگان فرش، به راحتی متوجه رج‌شمار و اندازه فرش شوند و در زمان بافت هر قطعه را به نوبت برداشته و با توجه به علامت روی آن، نقشه را در جهت درست مقابل خود قرار دهند. برخی علاوه بر موارد فوق، جدولی نیز برای نمونه رنگ‌های به کار رفته در نقشه نیز تهیه کرده و کنار هر قطعه قرار می‌دهند. این کار باعث می‌شود که بافنده به سرعت متوجه تعداد رنگ الیاف مورد نیاز برای بافت فرش شود.

کد نقشه: ۹۵/۱۲۱	۱	●
نام نقشه: قشقای	۲	○
اندازه نقشه: ۳۵ در ۶۰ سانتی‌متر	۳	○
اندازه قالی: ۷۰ در ۱۲۰ سانتی‌متر	۴	○
رج‌شمار: ۳۰ در ۶/۵ سانتی‌متر	۵	○
تعداد قطعات نقشه: ۵	۶	○
شماره قطعه: ۳ از ۵	۷	○
	۸	○
	رنگ	رنگ
	رنگ	رنگ

شکل ۱۱-۵- شناسنامه نقشه، جدول رنگ، قطعات نقشه و شماره قطعه

شناسنامه‌های قطعات می‌توانند در پشت هر قطعه از نقشه نصب گردند. اما راه بهتر آن است که در کنار هر قطعه از نقشه این شناسنامه آورده شود. اصولی‌تر آن خواهد بود که شناسنامه رنگ‌بندی و حتی نمونه الیافی که در هر قطعه استفاده می‌شود، در کنار قطعات آورده شوند.



کد نقشه: ۹۵/۱۲۱ - طرح: ایللیاتی - اندازه ۷۰×۱۲۰ سانتی متر - فارسی باف - رج شمار ۳۰ گره در ۶/۵ سانتی متر

شکل ۱۲-۵- نحوه قرارگیری شناسنامه، شماره قطعه، نمونه رنگ و الیاف و علامت قرارگیری نقشه

تقسیم بندی نقشه

پیش از این گفته شد که در نقشه های دستی، حاشیه و متن را مستقل و جداگانه تقسیم بندی می کنند. در سال های اخیر تعدادی از افراد معتقدند که حاشیه و متن، به صورت متصل به یکدیگر، باید تقسیم بندی عرضی شده و برش داده شوند (مخصوصاً برای نقشه های رایانه ای). دلیل این امر هم این گونه بیان می کنند که بافندگان در زمان بافت، فرش را رج به رج می بافند و در هر رج، هم گره های حاشیه و هم گره های متن، در کنار هم بافته می شوند. پس جدا بودن حاشیه از متن، مشکلاتی را برای بافنده ایجاد خواهد کرد.

اثر یاسمن ذاکری هنرجوی رشته طراحی و نقاشی فرش، کاردانش - خراسان رضوی



پس از برش

قبل از برش

شکل ۱۳-۵- نقشه دستی فرش قبل و پس از برش

پس از برش قطعات در نقشه‌های دستی و بسترسازی آنها، نوبت به نوشتن مشخصات، شماره و علامت گذاری قطعات نقشه می‌رسد. مشخصات هر قطعه در پشت بستر چسبانده یا نوشته می‌شود. اما در نقشه‌های رایانه‌ای، اغلب نقشه را در محیط فتوشاپ، قطعه به قطعه جدا کرده و با فاصله روی یک صفحه بزرگ‌تر قرار می‌دهند. (یعنی نقشه قبل از چاپ، تقسیم می‌شود و بعد از چاپ، قطعات برش داده خواهند شد). در همین مرحله شناسنامه و شماره قطعه و حتی جدول رنگ برای هر قطعه، طراحی و در کنار قطعات نقشه چیدمان می‌کنند. و حتی برای برش و جداسازی قطعات از یکدیگر نیز خط‌هایی بین فواصل قطعات ترسیم می‌شود.



■ دستگاه‌های چاپ که به نام «پلاتر» شناخته می‌شوند، دارای عرض متفاوت هستند. یعنی توانایی چاپ روی کاغذهایی با عرض مشخصی دارند. استاندارد کاغذهای آنها عرض ۹۰، ۱۲۰، ۱۵۰ و ۲۰۰ سانتی‌متر است. که فراوان‌ترین آنها ۹۰ سانتی‌متری است و در اکثر دفاتر فنی و خدمات چاپ و پرینت یافت می‌شود. پس برای آنکه در چاپ نقشه‌های خود با مشکل روبه‌رو نشوید، قطعات نقشه را در صفحاتی با عرض حداکثر ۸۰ سانتی‌متر چیدمان کنید.

■ طول این صفحات اهمیت ندارد. عرض آنها مهم است.

محل سوراخ کردن
و بستن نمونه های
طیاف رنگی

شکل ۱۴-۵- تقسیم‌بندی و برش هم‌زمان
حاشیه و متن در نقشه رایانه‌ای

آماده‌سازی نقشه رایانه‌ای فرش برای چاپ، برش و تثبیت

نقشه‌های رایانه‌ای که در محیط فتوشاپ اجرا شده‌اند، به دلیل آنکه با رزولوشن بسیار پایین کار شده‌اند، باید پس از اتمام کار و شطرنجی کردن، آنها را برای چاپ آماده کرد.

تهیه نسخه خروجی

همان‌گونه که در حرفه عکاسی، عکاسان فیلم و یا نسخه اصلی عکس را به‌عنوان سرمایه خود می‌دانند و به هیچ عنوان آن را در اختیار مشتریان قرار نمی‌دهند؛ صاحبان کارگاه‌های بافندگی فرش نیز نقشه‌های فرشی که در اختیار دارند را تحت عنوان سرمایه اصلی خودشان، به شدت مراقبت می‌کنند. در این بین طراحان و نقاشان نقشه فرش نیز باید از نسخه‌های اصلی طراحی‌ها و نقشه‌هایشان مراقبت کنند و آنها را هرگز از دست ندهند. مخصوصاً فایل‌های دیجیتالی از نقشه‌های فرش را باید به شدت مراقبت کرد. چرا که به راحتی قابل تکثیر و قابل تغییر می‌باشند.

به همین دلایل باید نسخه‌ای که برای چاپ می‌فرستیم، نسخه اصلی نباشد. ضمناً برای چاپ یک نسخه، شرایطی لازم است که باید بر آن اساس، نقشه‌های فرش را برای چاپ آماده کرد.

■ **تهیه نسخه پشتیبان:** فایل اصلی نقشه که اکنون شطرنجی شده است را باز کنید. از طریق منوی File گزینه Save as را انتخاب کنید (یا از کلیدهای میانبر Ctrl+Shift+S استفاده کنید). پنجره ذخیره‌سازی باز خواهد شد. با نام‌گذاری جدید، از این فایل یک نسخه پشتیبان تهیه کنید.

■ **یکی کردن لایه‌های نقشه:** چنانچه نقشه دارای لایه می‌باشد، در فهرست تنظیمات پالت لایه‌ها گزینه Flatten Image را انتخاب کنید. تمام لایه‌ها در هم ادغام خواهند شد.

■ **اصلاح ابعاد و اندازه نقشه:** طول و عرض نقشه را از طریق منوی Image Size، بررسی کنید. خواهید دید که به دلیل افزایش ده برابری تعداد پیکسل‌ها قبل از شطرنجی کردن، طول و عرض نقشه نیز ده برابر شده است. اندازه طول و عرض را اصلاح کنید و رزولوشن نقشه را به ۳۰۰ پیکسل در اینچ تنظیم کنید.

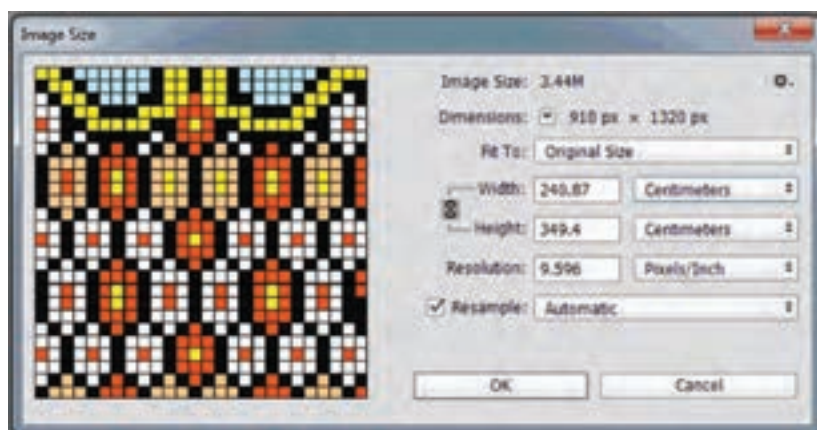

شکل ۱۵-۵- افزایش ده برابری طول و عرض نقشه

■ **تغییر فرمت نقشه:** در پنجره Save as، فرمت Tiff یا BMP (Bitmap) را انتخاب و ذخیره کنید. اکثر کاربران، فرمت Tiff را برای چاپ پیشنهاد می‌کنند. اما اگر به فایلی با کیفیت بالا و حجم کمتر نیاز داشته باشید، فرمت BMP مناسب خواهد بود. حجم فرمت BMP یک سوم فرمت Tiff می‌باشد.

■ **برش نرم‌افزاری و چیدمان قطعات نقشه:** با توجه به ابعاد نقشه و امکانات چاپ، ابعاد صفحه‌ای را که چیدمان روی آن صورت می‌گیرد، تعریف کنید.

■ معمولی‌ترین ابعاد، عرض ۸۵ سانتی‌متر است. چون کوچک‌ترین دستگاه «پلاتر» دارای عرض ۹۰ سانتی‌متر می‌باشد. و معمولاً یک الی دو سانتی‌متر هم حاشیه سفید برای کاغذ در نظر گرفته می‌شود.

صفحه‌ای با عرض ۸۵ و طول (بستگی به اندازه و تعداد قطعات نقشه دارد) ایجاد کنید. با استفاده از خط کش افقی، خطوط راهنما با فواصل ۵ یا ۱۰ خانه بزرگ شطرنجی، روی نقشه قرار دهید (برخی بافندگان، قطعات نقشه را به صورت ۱۰ خانه و برخی به صورت ۵ خانه سفارش می‌دهند).



■ خطوط راهنما دقیقاً روی خط بین خانه‌ها قرار بگیرد. در صورت امکان ضخامت خطوط را به دو قسمت مساوی تقسیم کند.

■ با استفاده از ابزار بزرگ‌نما (Zoom)، تصویر را بزرگ کنید و محل قرارگیری خطوط راهنما را بین خانه‌های شطرنجی تنظیم کنید.

شکل ۱۶-۵- تقسیم‌بندی نقشه با خطوط راهنما

■ با ابزار انتخاب چهارضلعی (Rectangular Marquee)، هریک از قطعات نقشه را به ترتیب از پایین به بالا، انتخاب کنید.

■ از کلیدهای میانبر Ctrl+C برای کپی کردن قطعه انتخاب شده استفاده کنید.

■ به صفحه سفیدی که ساخته‌اید وارد شوید. و از کلیدهای میانبر Ctrl+V برای بازسازی قطعه کپی شده استفاده کنید.

به ترتیب تمام قطعات را انتخاب، کپی و در صفحه سفید بازسازی کنید.

■ زیر هر قطعه شناسنامه نقشه و شماره قطعه را تایپ کنید.



شکل ۱۷-۵. چیدمان قطعات در یک صفحه، آماده سازی برای چاپ

■ از طریق Flatten Image در فهرست تنظیمات پالت لایه‌ها، تمام لایه‌ها را ادغام کنید.

■ فایل را نام گذاری و با فرمت Tiff یا BMP ذخیره کنید.

اکنون این فایل آماده چاپ می‌باشد.



در مورد سؤال زیر با یکدیگر بحث و گفت‌وگو کنید:

■ برش و جداسازی قطعات نقشه در محیط فتوشاپ، چه مزایایی در پی خواهد داشت؟

۱ نقشه‌های دستی را علامت‌گذاری و برش دهید.

۲ نقشه‌های رایانه‌ای خود را، با نام جدید در فرمت Tiff، کپی برداری و Save as کنید.

۳ در محیط فتوشاپ، نقشه‌ها را علامت‌گذاری و به قطعات مناسب برش داده و در صفحه‌ای بزرگ‌تر چیدمان کنید.

۴ برای نقشه‌ها جدول رنگ، شناسنامه، شماره و علامت قرارگیری تهیه و در کنار هر یک از قطعات قرار بدهید.

۵ لایه‌های نقشه را در هم ادغام کنید و با فرمت Tiff یا BMP ذخیره کنید.

۶ نقشه را برای چاپ به مراکز فنی ارائه کنید.

تثبیت نقشه فرش رایانه‌ای

پیش‌تر نیز گفته شد که نقشه‌های دستی به چه روش و اصولی برش داده می‌شوند. نقشه‌های رایانه‌ای نیز پس از چاپ باید برش داده شده و به قطعات کوچک‌تر تقسیم شوند. چنانچه نقشه به صورت کامل و بدون جداسازی نرم‌افزاری، چاپ شده باشد، در برش آنها همانند نقشه‌های دستی عمل خواهد شد. اما اگر نقشه‌ها قبلاً در فتوشاپ به قطعات کوچک‌تر جداسازی شده باشند، برش آنها صرفاً برای تقسیم‌بندی قطعات از یکدیگر خواهد بود. در این حالت خط برش بین فاصله قطعات انجام می‌شود.

تثبیت قبل از برش

۲- لمینت

■ اغلب نقشه‌های رایانه‌ای، بعد از چاپ، لمینت می‌شوند و با این تکنیک، آنها را تثبیت می‌کنند. در چنین حالتی، برش قطعات بعد از تثبیت صورت می‌گیرد. لمینت کردن نقشه با دستگاه مخصوصی انجام می‌شود. لمینت از دو لایه ورق شفاف پلیمری تشکیل شده است که توسط غلتک‌های داغ و پرس‌کننده در پشت و روی نقشه و آثار کاغذی چسبانده می‌شوند. ورق‌های لمینت، یکی براق و دیگری مات می‌باشند.

■ لمینت نقشه فرش، باید با ورق‌های مات انجام شود. زمان سفارش کار، روی این موضوع تأکید کنید.



شکل ۱۸-۵- نقشه دستی لمینت شده



به چه علت لمینت نقشه فرش باید به صورت مات انجام شود؟

مزایای لمینت

- کاملاً ضد آب می باشد، به طوری که می توان با پارچه مرطوب، آلودگی های روی نقشه را تمیز کرد.
- وزن و ضخامت کم قطعات نقشه، که امکان کلاسورسازی و بایگانی کردن آنها را بسیار راحت کرده است.
- هم بستر می باشد و هم آستر است، زیرا یک لایه در پشت و یک لایه روی نقشه قرار می گیرد.
- ایستایی، که به راحتی بین نخ های چله قرار می گیرد و استفاده برای بافندگان را راحت کرده است.
- مقاومت در برابر نیروهای کششی؛
- مقاومت در مقابل میکروارگانیسم ها (قارچ، کپک) و حشرات (موریانه)؛
- مقاومت در مقابل مواد شیمیایی (اسیدها، قلیایی ها و ...)

۳- لایه چسب

■ برخی افراد برای تثبیت نقشه های خود از پارچه های چسب دار که در حرفه خیاطی با نام لایه چسب شناخته می شوند، استفاده می کنند. روش چسباندن لایه چسب پشت کاغذهای نقشه، بسیار آسان و سریع خواهد بود. از این تکنیک هم برای نقشه های دستی استفاده می کنند و هم برای نقشه های رایانه ای قابل استفاده می باشد.

مراحل چسباندن لایه چسب

- نقشه را روی سطح شیشه ای کاملاً تمیز قرار می دهند.
- پشت نقشه باید به سمت بالا باشد.
- آن طرف از پارچه لایه چسب که با نوعی چسب حرارتی پوشانده شده است (که به خاطر براق بودنش قابل تشخیص می باشد) را روی نقشه قرار می دهند (طوری که سمت چسب دار پارچه به طرف پشت نقشه باشد).



شکل ۲۰- ۵- درجه تنظیم حرارت اتو



شکل ۱۹- ۵- چسباندن پارچه لایه چسب، پشت نقشه

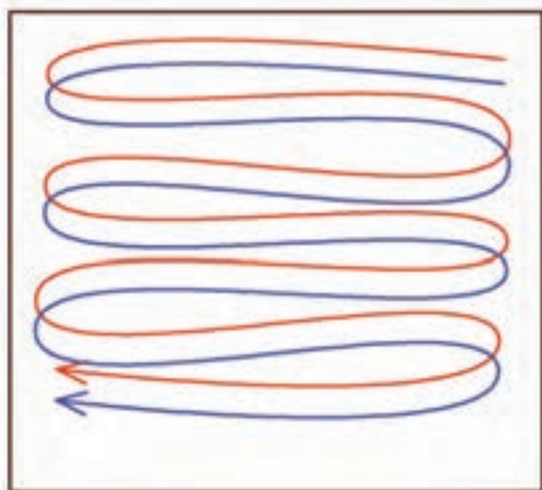

شکل ۲۱-۵- جهت حرکت رفت و برگشت افقی اتو در چسباندن لایه چسب پشت نقشه

■ سپس اتوی داغ را روی پارچه حرکت می دهند. حرارت اتو باعث چسبیدن پارچه، در پشت نقشه می شود. درجه حرارت اتو را روی دمای پایین قرار دهید. اگر دمای اتو، حرارت لازم برای ذوب چسب نداشته باشد، دمای آن را کم کم افزایش داده و تأثیر آن را روی لایه چسب بررسی کنید. با حرکت رفت و برگشت افقی اتو، لایه چسب را مرحله به مرحله از بالا به پایین نقشه بچسبانید.

پارچه لایه چسب، چگونه موجب تثبیت نقشه کاغذی خواهد شد؟

بحث و
گفت و گو



مزایای لایه چسب

- وزن و ضخامت کم قطعات نقشه، (امکان کلاسورسازی و بایگانی کردن راحت آنها)؛
- ایستایی نسبی (قرارگیری آسان بین چله های دار و استفاده راحت برای بافندگان)؛
- مقاومت در برابر نیروهای کششی؛

برای ضد رطوبت کردن نقشه در وضعیت لایه چسب، می توان از افشانه های تثبیت کننده و محافظ رنگ از قییل افشانه کیلر و افشانه روغن جلا استفاده کرد.

تثبیت پس از برش

پس از برش نقشه و تقسیم آن به قطعات کوچک تر، باید هر یک از قطعات را به نوعی در برابر عوامل آسیب رسان (آب، آتش، حشرات و میکروارگانیسم ها، عوامل انسانی و ...) محافظت کرد. پس هرگونه عملیاتی که بتواند مقاومت کاغذ را در برابر عوامل آسیب رسان بالا ببرد، مفید خواهد بود. مشروط به آنکه استفاده از نقشه را برای بافندگان سخت و مشکل نکند.

روش‌ها و مراحل بسترسازی با مواد مناسب

در گذشته که هنوز سه لایه و فیبر تولید نمی‌شد، برای بسترسازی از تخته‌هایی که با همین هدف برش داده شده بودند، استفاده می‌شده است. اما با گذشت زمان، فیبر و سه‌لایه جایگزین تخته شد. برای چسباندن نقشه روی بسترهای چوبی و مواد مشابه از چسب‌های محلول در آب (مانند سریش و سریشم) استفاده می‌شد. با پیدایش چسب‌های پلی‌ونیل استات مانند چسب مخصوص صحافی و چسب چوب، استفاده از آن چسب‌های قدیمی را کاهش داد.



شکل ۲۲-۵- چسب صحافی و چسب چوب

روش چسباندن کاغذ روی فیبر و سه لایه

■ **آماده سازی بستر:** با توجه به ابعاد قطعات نقشه، اندازه فیبر یا سه‌لایه تعیین می‌گردد. بسترهای چوبی از هر طرف دو الی سه سانتی‌متر بزرگ‌تر از قطعات نقشه در نظر گرفته می‌شوند. سپس محدودهٔ میانی بستر به اندازه نقشه علامت‌گذاری خواهد شد.

■ **تخته سه‌لایه:** بایستی بدون تاب بوده و سطح آن کاملاً مسطح باشد و هنگام برش زدن دقت کنید که اندازه دقیق نقشه فرش یا قطعات برش خورده نقشه فرش باشد.

■ **آماده‌سازی چسب:** چسب را با حلال رقیق می‌کنند (چسب چوب و چسب صحافی با آب رقیق می‌شوند).

■ **چسب کاری سطح بستر:** با استفاده از قلم موی مناسب، محدودهٔ نقشه را روی بستر، چسب کاری می‌کنند.



شکل ۲۳-۵- چسب پاتکس

چسباندن نقشه روی بستر: معمولاً این بخش

از کار توسط دو نفر انجام می‌شود. گوشه‌های نقشه را گرفته و یک طرف نقشه را نسبت به لبه‌های بستر مماس کرده و به آرامی، نقشه را روی بستر می‌چسبانند. عده‌ای معتقدند استفاده از چسب‌های پاتکس برای چسباندن نقشه روی تخته مناسب‌تر است. زیرا این چسب‌ها در برابر رطوبت و میکروارگانیسم‌ها مقاوم‌تر خواهند بود.

حتی در پاره‌ای موارد، نقشه‌ها را روی پارچه می‌چسبانند. مزیت پارچه نسبت به فیبر و سه‌لایی، داشتن ضخامت کمتر بود و قابلیت تا زدن و لوله شدن داشت.

■ **آستر کردن نقشه:** برای ایجاد لایه شفاف و محافظ، بیشتر از روغن جلا استفاده می‌شود. روغن جلا مرغوب و درجه یک، می‌تواند آستر مناسبی برای نقشه‌های فرش باشد. افشانه کردن روغن روی نقشه، روش مناسبی خواهد بود. امروزه افشانه روغن جلا در بازار موجود است.

روش استفاده از افشانه‌های روغن جلا

■ سطح کار را تمیز و عاری از هرگونه گرد و غبار و آلودگی نمایید.

۱ حداقل ۲ الی ۳ دقیقه قوطی را تکان داده تا صدای تیل‌های داخل آن به وضوح شنیده شود.

۲ قوطی را در فاصله ۱۵ الی ۲۰ سانتی‌متری از سطح نگه داشته و تا دستیابی به پوشش مناسب، اسپری کنید.

۳ پس از استفاده، قوطی را وارونه نموده و برای تمیز نمودن دهانه افشانه (نازل)، آن را اسپری کنید تا خروج رنگ از دهانه مشاهده نشود. پس از این عمل، قوطی را به حالت عادی برگردانید.

۴ در شرایط آب و هوایی سرد برای کیفیت بهتر، ابتدا قوطی را در آب گرم قرار دهید.

شرایط نگهداری: قوطی اسپری را در محیط خشک، خنک و دور از نور مستقیم خورشید نگهداری نمایید. بعد از اتمام کار، درپوش آن را گذاشته و در انبار به‌صورت وارونه نگهداری نکنید. بهترین زمان مصرف در صورت رعایت شرایط انبارداری مناسب تا ۴۸ ماه پس از تاریخ تولید می‌باشد.

در هنگام رنگ کاری، از ماسک مناسب استفاده نمایید. دست‌ها را پس از استفاده با مواد شوینده بشویید. در صورت بلعیده شدن یا تماس با چشم (پس از شست‌وشو با مقدار زیاد آب) به مراکز پزشکی مراجعه کنید.

نکات ایمنی



تجربه و عمل

۱ با راهنمایی و هدایت هنرآموز خود، قطعات یک نقشه را روی فیبر یا سه‌لایی بچسبانید.

۲ یک نقشه را با لایی چسب، بسترسازی کنید.

۳ نقشه‌هایی که روی فیبر یا سه‌لایی چسبانده‌اید، با افشانه روغن آستر کنید.

ارزشیابی شایستگی برش نقشه

<p style="text-align: right;">شرح کار:</p> <p style="text-align: right;">نقشه ذرع و نیم ۴۰ رج برش خورده و مشخص از نظر ترتیب</p>																												
<p style="text-align: right;">استاندارد عملکرد:</p> <p style="text-align: right;">تقسیم‌بندی نقشه و برش آن و شماره‌گذاری قطعات براساس ترتیب بافت آنها</p> <p style="text-align: right;">شاخص‌ها:</p> <p style="text-align: right;">قطعات برش خورده نقشه سالم و قابل تطبیق باشد.</p>																												
<p style="text-align: right;">شرایط انجام کار:</p> <p style="text-align: right;">مکان: کارگاه نقشه‌کشی</p> <p style="text-align: right;">زمان: ۳۰ دقیقه</p> <p style="text-align: right;">ابزار و تجهیزات:</p> <p style="text-align: right;">میز، کاتر، خط‌کش، نقشه ذرع و نیم ۴ رج، مداد</p>																												
<p style="text-align: right;">معیار شایستگی:</p> <table border="1" style="width: 100%; border-collapse: collapse; text-align: center;"> <thead> <tr style="background-color: #d9ead3;"> <th style="width: 15%;">ردیف</th> <th style="width: 25%;">مرحله کار</th> <th style="width: 25%;">حداقل نمره قبولی از ۳</th> <th style="width: 35%;">نمره هنرجو</th> </tr> </thead> <tbody> <tr style="background-color: #fff2cc;"> <td>۱</td> <td>تقسیم‌بندی نقشه برای برش</td> <td>۲</td> <td></td> </tr> <tr style="background-color: #fff2cc;"> <td>۲</td> <td>برش نقشه</td> <td>۲</td> <td></td> </tr> <tr style="background-color: #fff2cc;"> <td>۳</td> <td>شماره‌گذاری قطعات نقشه</td> <td>۲</td> <td></td> </tr> <tr style="background-color: #d9ead3;"> <td colspan="2" style="text-align: right;">شایستگی‌های غیرفنی، ایمنی، بهداشت، توجهات زیست‌محیطی و نگرش:</td> <td>۲</td> <td></td> </tr> <tr style="background-color: #d9ead3;"> <td colspan="3" style="text-align: right;">میانگین نمرات</td> <td style="background-color: #fff2cc;">*</td> </tr> </tbody> </table> <p style="text-align: right; margin-top: 10px;">* حداقل میانگین نمرات هنرجو برای قبولی و کسب شایستگی، ۲ می‌باشد.</p>					ردیف	مرحله کار	حداقل نمره قبولی از ۳	نمره هنرجو	۱	تقسیم‌بندی نقشه برای برش	۲		۲	برش نقشه	۲		۳	شماره‌گذاری قطعات نقشه	۲		شایستگی‌های غیرفنی، ایمنی، بهداشت، توجهات زیست‌محیطی و نگرش:		۲		میانگین نمرات			*
ردیف	مرحله کار	حداقل نمره قبولی از ۳	نمره هنرجو																									
۱	تقسیم‌بندی نقشه برای برش	۲																										
۲	برش نقشه	۲																										
۳	شماره‌گذاری قطعات نقشه	۲																										
شایستگی‌های غیرفنی، ایمنی، بهداشت، توجهات زیست‌محیطی و نگرش:		۲																										
میانگین نمرات			*																									

ارزشیابی شایستگی تثبیت نقشه

<p>شرح کار: قطعات تثبیت شده یک نقشه ذرع و نیم با رج شمار ۴۰ بر تخته سه لایی</p>																											
<p>استاندارد عملکرد: تثبیت نقشه با استفاده از مواد چسبنده و شفاف</p> <p>شاخص‌ها: نقشه‌ها به دقت و بدون نقص بر پایه چسبانده و بر آنها مواد تثبیت کننده شده است.</p>																											
<p>شرایط انجام کار:</p> <p>مکان: کارگاه نقشه کشی زمان: ۳۰ دقیقه ابزار و تجهیزات: میز، تخته سه لایی، مقوا یا پارچه، چسب، مواد شفاف تثبیت کننده سطوح رنگی</p>																											
<p>معیار شایستگی:</p> <table> <tr> <th>ردیف</th><th>مرحله کار</th><th>حداقل نمره قبولی از ۳</th><th>نمره هنرجو</th></tr> <tr> <td>۱</td><td>تهیه وسایل تثبیت نقشه</td><td>۲</td><td></td></tr> <tr> <td>۲</td><td>چسباندن قطعات نقشه</td><td>۲</td><td></td></tr> <tr> <td>۳</td><td>تثبیت نقشه</td><td>۲</td><td></td></tr> <tr> <td colspan="2">شایستگی‌های غیرفنی، ایمنی، بهداشت، توجهات زیست محیطی و نگرش: مسئولیت پذیری</td><td>۲</td><td></td></tr> <tr> <td colspan="2">میانگین نمرات</td><td></td><td>*</td></tr> </table> <p>* حداقل میانگین نمرات هنرجو برای قبولی و کسب شایستگی، ۲ می باشد.</p>				ردیف	مرحله کار	حداقل نمره قبولی از ۳	نمره هنرجو	۱	تهیه وسایل تثبیت نقشه	۲		۲	چسباندن قطعات نقشه	۲		۳	تثبیت نقشه	۲		شایستگی‌های غیرفنی، ایمنی، بهداشت، توجهات زیست محیطی و نگرش: مسئولیت پذیری		۲		میانگین نمرات			*
ردیف	مرحله کار	حداقل نمره قبولی از ۳	نمره هنرجو																								
۱	تهیه وسایل تثبیت نقشه	۲																									
۲	چسباندن قطعات نقشه	۲																									
۳	تثبیت نقشه	۲																									
شایستگی‌های غیرفنی، ایمنی، بهداشت، توجهات زیست محیطی و نگرش: مسئولیت پذیری		۲																									
میانگین نمرات			*																								

- ۱- جزوات آموزشی آقای محمود فقیر حق
- ۲- شناخت نمونه‌های از فرش ایران/ مجموعه شماره (۱) مرداد ۱۳۶۳ - شرکت سهامی فرش ایران و مجموعه شماره (۲) سال ۱۳۵۲.
- ۳- طراحی نقشه فرش (۱) جعفر محمدزاده حاجلاری/ ناشر مؤسسه فرهنگی و هنری شقایق روستا، چاپ چهارم ۱۳۸۲.
- ۴- طراحی نقشه فرش (۲) (مبانی رنگ در نقشه فرش ۲)/ جعفر محمدزاده حاجلاری/ ناشر مؤسسه فرهنگی و هنری شقایق روستا، چاپ چهارم ۱۳۸۲.
- ۵- مصاحبه با آقای جعفر محمدزاده حاجلاری (استاد نقشه کشی دستی و رایانه‌ای فرش) سال ۱۳۹۴.
- ۶- مصاحبه با آقای علیرضا مزینانی (استاد نقشه کشی رایانه‌ای فرش) سال ۱۳۹۴.
- ۷- مصاحبه با آقای محمود فقیر حق (استاد نقشه کشی دستی و رایانه‌ای فرش) سال ۱۳۹۴.
- ۸- مصاحبه با سرکار خانم معصومه حسینی (استاد نقشه کشی دستی فرش) سال ۱۳۹۴.

9- Oriental carpet design (p.r.j.ford) - Publishers : thames & Hudson - 2002



هنرآموزان محترم، هنرجویان عزیز و اولیای آنان می‌توانند نظرهای اصلاحی خود را درباره مطالب این کتاب از طریق نامه
بر نشانی تهران - صندوق پستی ۴۸۷۴ / ۱۵۸۷۵ - گروه درسی مربوط و یا پیام نگار tvoccd@roshd.ir ارسال نمایند.

وبگاه: www.tvoccd.medu.ir

دفترتالیف کتاب‌های درسی فنی و حرفه‌ای و کار دانش

